TURISMO DE LA
PROVINCIA DE SEVILLA
(Prodetur, S.A.)
Leonardo Da Vinci, 16
Isla de la Cartuja · 41092 Sévilla
Tel. + 34 954 486 800

Office du Tourisme
Plaza del Triunfo, 1
41004 Sévilla
Tel. + 34 954 210 005

e-mail: infoturismo@prodetur.es

/TurismoProvinciaSevilla

@Sevilla_Turismo

FSC
MIXTO
Papel
FSC® C116884

www.turismosevilla.org

Turismo
de la Provincia
DIPUTACIÓN DE SEVILLA
Prodetur

Guide pratique

de la province de Séville

Il y a une autre Séville... à découvrir.

Andalucía

Fernando Rodríguez Villalobos
Président du Conseil de Séville

Le **patrimoine monumental, la culture, la nature et la gastronomie** constituent les bases sur lesquelles repose l'offre touristique de Séville, ville des villages de la province avoisinante, cette *autre Séville* qui s'ouvre au monde comme un territoire singulier capable de procurer des expériences inoubliables.

Les amoureux de la **nature** trouvent dans notre terre deux parcs naturels considérés comme étant uniques au sud de l'Europe: la Sierra nord et le domaine de Doñana. Que vous soyez à la recherche de contact avec la nature pour développer un tourisme actif (randonnée, pêche, chasse…) ou que vous préfériez l'option écotourisme (points de vue, observatoires de la nature, réserves écologiques…) ces deux territoires offrent un large panel de possibilités.

À travers les différentes voies vertes qui traversent la province (ce qui présume la reconversion d'anciennes voies ferroviaires à visée touristique) le visiteur a la chance de pouvoir pratiquer des sports et des activités liées à l'environnement. Parcourir de tels itinéraires implique une expérience culturelle et paysagère.

Lorsque nous évoquons le **patrimoine monumental** des villages sévillans, nous parlons du plus riche d'Andalousie, avec prés de 300 monuments déclarés comme Biens d'Intérêt Culturel. Des monuments tels que ceux abrités par La Campiña sévillanes qui est considérée comme étant le «*grand coffre aux trésors de la province*». Effectivement, il s'agit d'une province jalonnée de villages esthétiques et monumentaux, riches de siècles d'histoire. Ils ont occupé, à l'instar de Carmona, une place importante durant le règne des Arabes, ou ont disposé, comme Osuna, d'une université. Si à la campagne l'olivier, le blé ou le tournesol dominent, en ville l'oranger parfume le printemps de ses fleurs. Ce sont des villes blanches, qui impressionnent déjà de loin par la finesse de leurs tours, leurs églises, leurs châteaux et leurs maisons-palais.

Pour ce qui est de la **gastronomie**, ce secteur a apporté une importante impulsion ces dernières années, aussi bien dans la cuisine traditionnelle que dans la cuisine avant-gardiste. D'une manière ou d'une autre, elles ont toujours été soutenues par les produits du terroir, vedettes de notre province, tels que le riz, l'huile, la charcuterie ibérique, le fromage, le gibier, les champignons, les sucreries, et bien évidemment, les bons crus.

Dans la province *il y a une autre Séville*, par conséquent, choisir ce territoire comme destination pour des **réunions ou des voyages d'incentive** est la garantie d'avoir quelque chose de différent. Différent, comme synonyme d'authentique, concept que l'on retrouve avec les cortijos[1] les haciendas[2] , les fincas[3] et les maisons-palais…

En somme, des lieux de charme, avec une offre de loisirs basée sur notre culture et notre histoire. Cette culture du champ, de l'oliveraie, du taureau et du cheval présente dans toutes les manifestations artistiques et si inhérentes à notre idiosyncrasie. Pour toute cette offre, un réseau complet d'infrastructures de communication associé à une haute qualité de services touristiques permet de faire de cette province une destination compétitive et moderne.

Parce *qu'il y a une autre Séville*, par ce guide, le Conseil vise à attirer le visiteur, d'une manière simple et pratique, une destination toujours surprenante

[1] NdT: type d'habitat rural propre au sud de l'Espagne composé d'une partie habitable et d'une autre résevée à l'exploitation agricole des terres.

[2] NdT: exploitation agricole de grande dimension entourant des locaux d'habitation.

[3] NdT: propriété foncière typique d'Andalousie et d'Estrémadure se composant de locaux d'habitation et d'une portion limitée de terrain.

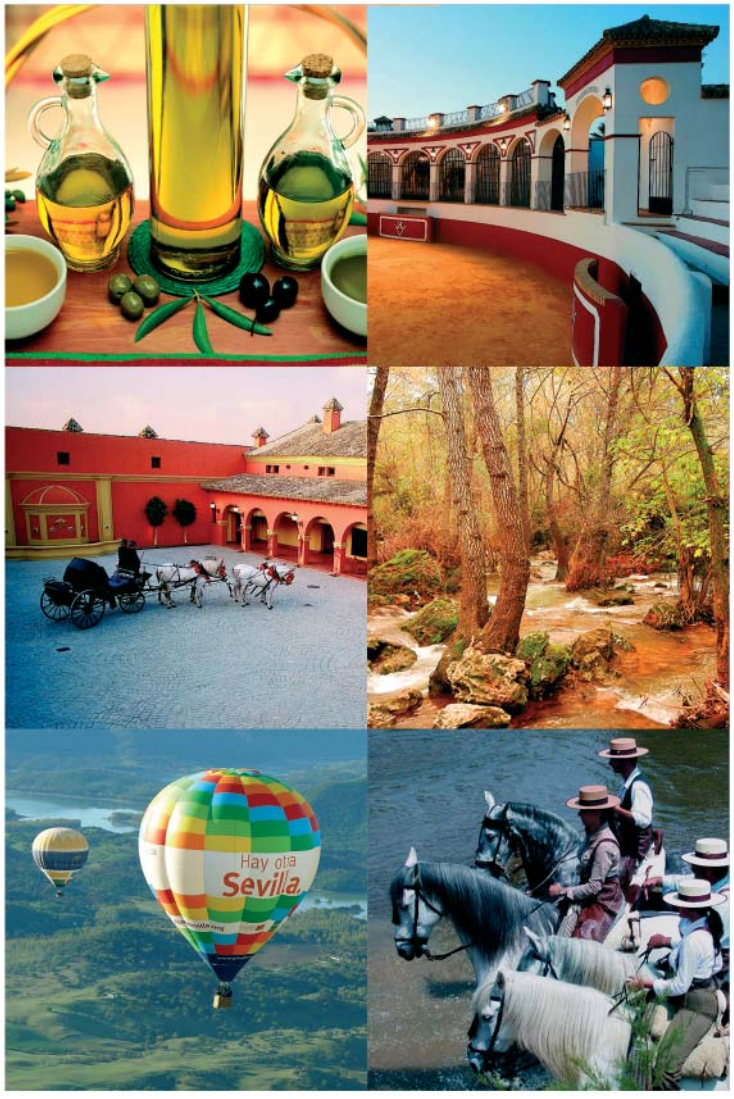

TABLE DES MATIÉRES

04 Province de Séville. Localisation et position

05 Il y a une autre Séville... ses comarques

06 Il y a une autre Séville... il est facile de s'y rendre

08 Séville, la capitale

10 Il y a une autre Séville... patrimoine monumental et artistique

22 Il y a une autre Séville... sa flore

30 Il y a une autre Séville... en famille

34 Il y a une autre Séville... tourisme actif

38 Il y a une autre Séville... sa culture

50 Il y a une autre Séville... à savourer

56 Il y a une autre Séville... pour faire des affaires

62 Adresses utiles

Province de Séville. Localisation et position

Situation

Séville, capital de la Communauté autonome d'Andalousie, est située au sud-est de la péninsule Ibérique, ses coordonnées géographiques sont situées entre 38°12N et 36°51N en latitude et 6°32' en longitude. Elle est bordée par les provinces de Cordoue, Malaga, Cadix et Huelva, dans l'ordre, suivant le sens des aiguilles d'une montre.

Située au sud-ouest de la péninsule Ibérique, elle appartient à la Communauté autonome d'Andalousie, sa capitale étant Séville. Vaste de 14 001 km², la province de Séville, qui est la plus grande d'Andalousie, est composée de 105 municipalités, sa capitale incluse.

La province jouit d'un vaste patrimoine naturel et culturel : environ 14 % de sa superficie est protégée tels que des espaces naturels, plusieurs sites historiques (14), des monuments (plus de 300), son riche artisanat, ses fêtes et ses coutumes populaires.

Il y a une autre Séville ... ses comarques

La province de Séville multiplie les attraits touristiques pour lesquels sa capitale, Séville, est reconnue de manière universelle.

Concrètement, ces attraits touristiques sont au nombre de 104, chiffre représentant le nombre de villages dans ce territoire répartis dans un soucis d'ordre touristique en six comarques: El Aljarfe, peuplée de vignes et d'oliviers; la flore et l'architecture rurale de la Sierra nord ; les impressionnantes vallées de la Sierra sud, jadis terres des brigands; la Vía de la Plata, sortie naturelle au nord entre des pâturages peuplés de taureaux de combat ; Guadalquivir-Doñana, axe transversal de la province, avec une rizière à son embouchure, et la Campiña, formée de douces collines parsemées d'imposantes villes moyennes.

Comarque del Aljarafe
Albaida del Aljarafe
Almensilla
Benacazón
Bollullos de la Mitación
Bormujos
Camas
Carrión de los Céspedes
Castilleja de Guzmán
Castilleja de la Cuesta
Castilleja del Campo
Espartinas
Gines
Huévar del Aljarafe
Mairena del Aljarafe
Olivares
Palomares del Río
Salteras
San Juan de Aznalfarache
Sanlúcar la Mayor
Santiponce
Tomares
Umbrete
Valencina de la Concepción
Villanueva del Ariscal

Comarque de Guadalquivir-Doñana
Alcalá del Río
Alcolea del Río
Aznalcázar
Brenes
Burguillos
Cantillana
Coria del Río
Dos Hermanas
El Cuervo
Gelves
Isla Mayor
La Algaba
La Puebla del Río
La Rinconada
Las Cabezas de San Juan
Lebrija
Lora del Río
Los Palacios y Villafranca
Peñaflor
Pilas
Tocina
Villamanrique de la Condesa
Villanueva del Río y Minas
Villaverde del Río

Comarque de La Campiña
Alcalá de Guadaíra
Arahal
Cañada Rosal
Carmona
Écija
El Rubio
El Viso del Alcor
Estepa
Fuentes de Andalucía
La Campana
La Luisiana
La Puebla de Cazalla
Lantejuela
Los Molares
Mairena del Alcor
Marchena
Osuna
Paradas
Utrera

Comarque de Vía de la Plata
Aznalcóllar
Castilblanco de los Arroyos
El Castillo de las Guardas
El Garrobo
El Madroño
El Ronquillo
Gerena
Guillena

Comarque de Sierra Norte
Alanís
Almadén de la Plata
Cazalla de la Sierra
Constantina
El Pedroso
El Real de la Jara
Guadalcanal
La Puebla de los Infantes
Las Navas de la Concepción
San Nicolás del Puerto

Comarque de Sierra Sur
Aguadulce
Algámitas
Badolatosa
Casariche
Coripe
El Coronil
El Saucejo
Gilena
Herrera
La Roda de Andalucía
Lora de Estepa
Los Corrales
Marinaleda
Martín de la Jara
Montellano
Morón de la Frontera
Pedrera
Pruna
Villanueva de San Juan

Il y a une autre Séville... il est facile de s'y rendre

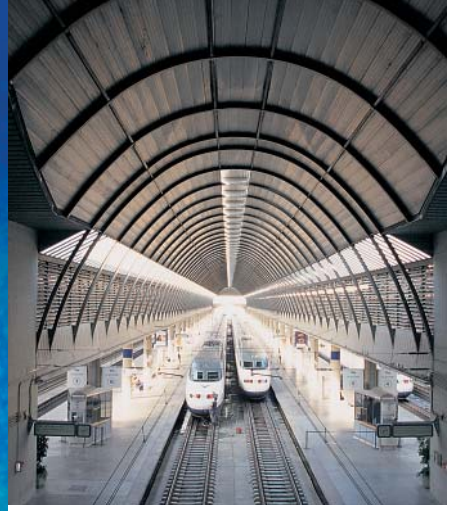

Voies de communication

Par voie terrestre, aérienne et même fluviale, Séville est liée aux grandes villes, en grande partie, grâce à l'impulsion rénovatrice inspirée par l'Exposition Universelle de 1992. L'aéroport de Santa Justa a subi des travaux d'agrandissement et propose actuellement un grand nombre de vols aussi bien à destination de villes nationales qu'européennes, à l'instar de la gare de Santa Justa, la plus importante d'Andalousie, d'où part la ligne AVE à grande vitesse qui dessert Madrid, Barcelone, Cordoue, Malaga, Valladolid, Saragosse et La Corogne.

Par voie routière, les autoroutes menant à Séville sont la A-4, la A-92, la A-66 et la A-49. En définitive, le fleuve Guadalquivir sert de quatrième voie d'entrée dans la ville par le port de Séville.

Aéroport International San Pablo
Route Nat. IV Madrid-Cadix, km. 532 Séville
www.aena.es
www.iberia.es

Iberia
Route Nat. IV Madrid-Cadix, km. 532
Séville
www.iberia.com

Gare principale de Santa Justa.
Avda. de Kansas City, s/n Séville
www.renfe.es

Gare routière Plaza de Armas
Cristo de la Expiración, s/n Séville
www.autobusesplazadearmas.es

Gare routière Prado de San Sebastián
Manuel Vázquez Sagastizábal, s/n Séville

Venir en train à la province
Réseau ferroviaire urbain. C1, C3 et C.5

Un réseau complet de trains de banlieue relie la capitale à différentes localités de la province ainsi que des trains directs passant par toutes les capitales andalouses.
www.turismosevilla.org/opencms2/opencms/es/turismoProvincia/publicaciones.html

Pour ce qui est du transport urbain, Séville possède actuellement un réseau de lignes de bus qui desservent les différentes zones de la ville ainsi que sa zone métropolitaine.
L'autre moyen de transport urbain est la ligne 1 du métro de Séville. Cette ligne métropolitaine relie les municipalités de San Juan de Aznalfarache, Mairena del Aljarafe, Séville et Dos Hermanas (Montequinto)

Transports Urbains de Séville (TUSSAM[1])
Pol. Ind. Carretera Amarilla
Avda. de Andalucía, 11 Séville
www.tussam.es

Consorcio de Transportes
Gare routière Plaza de Armas
Cristo de la Expiración, s/n Séville
www.consorciotransportes-sevilla.com

Métro de Séville
Luis de Morales, 32
Edificio Forum Séville
www.metrodesevilla.org

[1] NdT: acronyme correspondant à "Transportes Urbanos de Sevilla".

Séville, la capitale

Monuments inscrits au patrimoine mondial de l'humanité par l'UNESCO

À l'étranger, Séville est l'un des lieux les plus appréciés d'Espagne. Bien que son patrimoine architectural soit ce qui retient le plus l'attention, longtemps avant cela, elle était un centre culturel très important. On y remarque la présence, en tant que premières populations, d'une culture très élevée, les Tartessos, un peuple pacifique et cultivé que l'on connait grâce aux chroniques grecques et aux vestiges archéologiques.

Patrimoine mondial de l'humanité par l'UNESCO.

La Cathédrale de Santa María au siège de Séville, ainsi que l'Alcázar et les Archives générales des Indes ont été déclarés en 1987, patrimoine mondial de l'humanité, par l'UNESCO, puis bien à valeur universelle exceptionnelle le 25 juin 2010

Cathédrale de Séville

Elle est un monument gothique par excellence. Construite au XVe siècle sur une mosquée, c'est le troisième temple le plus vaste du monde après la Basilique Saint-Pierre à Rome et la cathédrale Saint-Paul de Londres. De cette ancienne mosquée, il ne reste que la « cour des Orangers » ainsi que son minaret appelé la « Giralda ». Son attrait majeur est le colossal retable principal qui est le plus grand du monde. Dans la chapelle royale se trouve la Vierge des rois, patronne de l'archidiocèse, ainsi que le corps momifié du roi Ferdinand III le Saint. Il y a également un autre élément à remarquer dans la cathédrale : le sépulcre de Christophe Colon.
www.catedraldesevilla.es

La Giralda

Érigé en 1184 sous les ordres d'Abu Yakub Yusuf, il représente l'image de la ville. Cet élément composé de cinq corps fut construit au XVIe siècle comme un aboutissement du style renaissance. La girouette, connue sous le nom de « Giraldillo », représente le triomphe de la Foi. Avec ses quasi 100 mètres de hauteur, la « Giralda » possède à l'intérieur une simple rampe de 34 paliers, permettant d'accéder à la partie la plus élevée de ce minaret et de profiter d'une vue imprenable.
www.catedraldesevilla.org

L'Alcazar

Ce sera Pierre Ier, dit le « Justicier » par certains ou le « Cruel » par d'autres, qui marquera définitivement l'ancien Alcazar musulman en le transformant en un somptueux palais mudéjar. Il est composé de plusieurs cours comme la « cour des Poupées », la « cour des Demoiselles » ou le « Salon des ambassadeurs », qui est la prolongation de la Maison Consistorial servant aux réceptions et aux rencontres officielles. Ce palais royal, encore utilisé de nos jours, est le plus ancien d'Europe et la résidence officielle de la famille royale d'Espagne à Séville.
www.patronato-alcazarsevilla.es

Les Archives des Indes.

Prés du temple Métropolitain, se trouve un édifice appelé « Archives des Indes », anciennement baptisé « la Casa Lonja de mercaderes », dont la construction débuta en 1584. Cet édifice est l'un des plus représentatifs du style maniériste à Séville, nettement influencé par le style herrérien. À l'époque de Charles III, cette bâtisse fut adaptée pour les « Archives des Indes », les archives américanistes les plus importantes du monde, où sont gardés tous les documents relatifs au gouvernement et à l'administration du Nouveau Monde durant la période de colonisation espagnole.
www.mcu.es/archivos/MC/AGI/index.html

Il y a une autre Séville... patrimoine architectural et artistique

Observer le patrimoine de ses rues et de ses villages suffit pour se faire une idée de l'importance que la capitale et ses nombreux villages ont eue tout au long de l'histoire. Depuis l'époque où la ville Italica était l'un des principaux pôles productifs de la province romaine de la région Bétique jusqu'à ce que Séville vive le Siècle d'Or et se convertisse en « grande Babylone d'Espagne » après la découverte de l'Amérique, en passant par Isbilia la musulmane du Royaume de Taïfas, cette région a amplifié sa représentativité dans le monde entier, et ce, grâce à un climat unique, à un environnement privilégié et à la singularité de son peuple.

Monuments et Patrimoine

Aguadulce

Huerta Las Almenas

De style néo-mudéjar, il s'agit de l'un des édifices les plus remarquables de la localité.
Huerta Las Almenas. Avda. Andalucía, s/n
www.aguadulce.es

Alanís

Château de Alanís

Situé sur une colline au sud du village, il surplombe ce dernier et semble avoir été un mirador romain. En raison de ses caractéristiques, il date sans doute du XIV e siècle. Il est déclaré comme étant monument d'intérêt historique et artistique depuis le 4 avril 1924.
Cerro del Castillo, s/n
www.alanis.es

Albaida del Aljarafe

Eglise de Nuestra Señora[1] de La Asunción

On y trouve des images, des toiles et d'autres objets liturgiques d'une grande valeur appartenant aux XVIIe, XVIIIe et XIXe siècles.
Virgen de los Dolores, 20
www.albaidadelaljarafe.es/opencms/o

Alcalá de Guadaira

Château de Alcalá de Guadaíra

Il est le résultat de 4500 ans d'histoire humaine sur la colline où il se trouve. Les recherches archéologiques anciennes nous ramènent à l'Âge de Bronze.
Cerro del Águila, s/n
www.turismoalcaladeguadaira.es/

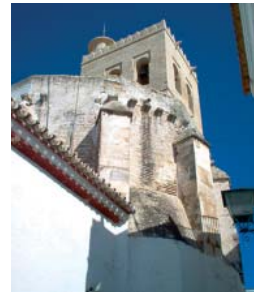

Alcalá del Río

Ensemble monumental: Église Santa María[2] de la Asunción et tour Mudéjare

L'église paroissiale de Santa María de la Asunción de Alcalá del Río est l'un des bâtiments de style mudéjar les plus intéressants de toute la province. Il fut édifié au début du XIVe et du XVe siècle.
Plaza del Calvario, s/n
www.alcaladelrio.es

Alcolea del Río

Église paroissiale de San Juan Bautista

De style gothique et mudéjar, un magnifique retable du XVIIIe siècle, provenant de l'église de Santa Ana de Carmona y est conservé.
Plaza de España, s/n
www.alcoleadelrio.es

Algámitas

Église del Dulce Nombre de Jesús

Édifice moderne d'une seule nef.
Pza. de la Iglesia, 1
www.algamitas.es

Almadén de la Plata

Église de Santa Maria de Gracia

Construite à la fin du XVIe siècle et au début du XVIIe, elle est un exemple du style de la renaissance et se distingue par son clocher à l'intérieur et par son retable datant du XVIIIe siècle.
Plaza de la Constitución, s/n
www.almadendelaplata.es

[1] NdT: «Notre Dame de» en français.
[2] NdT: «Sainte Marie» en français.

Almensilla

Église de Nuestra Señora de la Antigua

De style mudéjar, elle fut restaurée au XVIIIe et XIXe siècle.
Plaza de la Iglesia, s/n
www.almensilla.es

Arahal

Église de Nuestra Señora de la Victoria

Ancien ermitage dédié à Saint Sébastien, patron des épidémies, le temple fut érigé en 1551 par le 4e duc d'Ureña qui le céda, une fois les travaux achevés, aux Frères Mineurs fin 1551.
Victoria, s/n
www.arahal.es

Aznalcázar

Église paroissiale de San Pablo

C'est l'une des plus belles œuvres représentatives du style mudéjar sévillan du XIVe siècle. La tête de l'église est décorée de mosaïques du XVIe siècle alternant avec des azulejos du XVe siècle. Les façades sont d'une époque ultérieure au XVIe siècle.
Plaza de la Iglesia, s/n
www.ayuntamientodeaznalcazar.org

Aznalcóllar

Église de Nuestra Señora de la Consolación

Temple datant du XVIIIe siècle qui se remarque par son style baroque et sévillan. La chaire en fer forgé (1692) ainsi deux bénitiers contenant l'eau bénite (1796) ont une grande valeur.
Plaza Fuente Clara, s/n
www.aznalcollar.es

Badolatosa

Église de Nuestra Señora del Socorro

Elle date du XVIIe siècle et a connu des ajouts par la suite. Dans l'église, on peut trouver une toile représentant « le Saint Suaire ». Cette copie, d'environ 60 centimètres de large, est en soie couleur carmin et présente en double la face d'une figure humaine analogue à celle se trouvant à Turin.
Lennin, s/n
www.dipusevilla.es/dipusevilla/open

Benacazón

Église Parroquial Santa María de Las Nieves

C'est un temple de style mudéjar intéressant. Dans le retable de la chapelle du Sagrario se trouve la statue de la Vierge de la Grenade datant de 1540. L'intérieur se définit par un magnifique retable de Martínez Montañés.
Pablo Iglesias, 1
www.benacazon.es

Bollullos de la Mitación

Ermitage de Nuestra Señora de Cuatrovitas et Alminar Almohade

Ancienne mosquée almohade, christianisée par la suite, cet ermitage fut déclaré Bien d'Intérêt Culturel.
En 1935, des restes de peintures mudéjares furent découverts. On notera le panneau d'azulejos, à l'intérieur, datant du XVIe siècle et représentant la Vierge du Rosaire.
Ctra. Bollullos–Aznalcázar, s/n
www.bollullosdelamitacion.es

Bormujos

Église de Nuestra Señora de la Encarnación

Édifiée au Moyen-âge et restaurée au XVIIe siècle entre 1678 et 1981, elle connut d'importantes restaurations suite au tremblement de Lisbonne survenu en 1755. On notera ses retables, ses toiles et ses images des XVIIe, XVIIIe et XIXe siècles.
Pza. de la Iglesia, s/n
www.bormujos.net

Brenes

Église Inmaculada Concepción

Au début du XVe siècle, le temple paroissial, de style mudéjar, fut construit et dédié à l'Immaculée Conception. À l'intérieur se trouve un retable principal intéressant sur lequel on peut voir des peintures de Juan del Castillo.
Pza. primero de mayo, 3
www.brenes.es

Burgillos

Église Parroquial San Cristóbal Mártir

De style mudéjar, elle fut rénovée et élargie durant la deuxième moitié du XVIIIe siècle. On notera ses quelques toiles ainsi que l'orfèvrerie du XVIIIe et XIXe siècle.
Real, 52
www.dipusevilla.es/dipusevilla/open/

Camas

Paroisse de Santa María de Gracia

D'après ses livres de baptême datant de 1568, elle appartient au XVIe siècle. L'église paroissiale qui existe actuellement est le résultat d'une série de travaux menés à bien dans le temple d'origine, et ce, tout au long du XVIIIe siècle.
Santa María de Gracia, 2
www.ayto-camas.org

Cañada Rosal

Impasse de Flores Pistón

Impasse picturale composée de douze arcs en plein centre. Située à côté de la paroisse, elle est libre d'accès. Elle est décorée de pots de plantes entretenus par les habitantes de la municipalité.
Santa Ana, 2
www.canada-rosal.org

Cantillana

Eglise de Nuestra Señora de la Asunción

Datant du XVIIe siècle, elle possède un plafond remarquable au sein de la nef principale, ainsi qu'un beau retable Sagrario et un retable néoclassique sur lequel se trouve l'image de la Bergère.
Iglesia, 1
www.cantillana.es

Carmona

Nécropole romaine

C'est un complexe funéraire de l'époque romaine découvert à la fin du XIXe siècle à l'initiative de Juan Fernández López et de l'archéologue anglais Jorge Bonsor. Il s'agit de l'un des sites les plus importants de la péninsule. Il est composé de plus de 200 tombes disposées dans des chambres funéraires creusées dans la roche, de vestiges de décoration faite de fresques murales, de colonnes et de sculptures.
Jorge Bonsor, 9
www.turismo.carmona.org

Carrión de los Céspedes

Ermitage de Nuestra Señora de Consolación

De style néoclassique, il est datable de la fin du XIVe siècle et fut anciennement connu sous le nom d'Ermitage de Santa Maria. Il a abrité le Cristo de la Vera Cruz, du XVIIe siècle ainsi que la Vierge de la Consolation du XIIIe siècle.
Miguel de Cervantes, 41
www.carriondeloscespedes.es

Casariche

Paroisse Nuestra Señora de La Encarnación

Elle date du XVIIe siècle et a été restaurée au XIXe siècle. Le retable du XVIIIe siècle provient du couvent de la Victoria de Estepa qui a disparu.
Nuestra Señora de la encarnación, s/n
www.casariche.es

Castilblanco de los Arroyos

Eglise del Divino Salvador

Il s'agit d'un édifice mudéjar restauré au cours du XVIe et du XVIIe siècle. À l'intérieur, on trouve des retables et des objets d'orfèvrerie d'une grande valeur artistique, ainsi que des peintures et des sculptures inestimables du XVIIe et XVIIIe siècle.
Pza. de la Iglesia, 1
www.castilblancodelosarroyos.es

Castilleja de Guzmán

Palais de los Guzmanes

C'est un édifice magnifique construit au XVIIIe siècle et restauré au XXe siècle. C'est l'architecte et paysagiste français Forestier qui a conçu et construit ses somptueux jardins.
Real, 2
www.castillejadeguzman.es

Castilleja de la Cuesta

Eglise de la Inmaculada Concepción

C'était un ermitage au départ qui fut élevé au rang de paroisse au début du XVe siècle. Elle se remarque par sa spectaculaire imagerie ainsi que par la magnifique collection de peintures de Juan de Roela.
Real, s/n
www.castillejadelacuesta.es

Castilleja del Campo

Église de l'archange San Miguel

De style baroque, elle fut construite durant le dernier quart du XVIIIe sur celle qui fut érigée au XVIe siècle (de style gothique et mudéjar sévillan) et détruite en 1755 par le tremblement de terre de Lisbonne.
Pza. Monseñor Óscar Romero, s/n
www.castillejadelcampo.es

Cazalla de la Sierra

Monastère de La Cartuja de la Inmaculada Concepción

Fondé en 1483, il s'agit de l'une des quatre chartreuses andalouses. Actuellement, c'est un hôtel, un centre de culture contemporaine et un centre équestre.
Route Cazalla-Constantina, km. 2,5
www.cartujadecazalla.com

Constantina

Ermitage Virgen de Robledo

Édifice possédant trois nefs, il appartient au style mudéjar et date du XVIIe siècle. On peut y observer des éléments de transition entre le style baroque et néoclassique ainsi qu'une niche datant du XVIIIe siècle.
Ctra. La Base, s/n
www.constantina.org

Coria del Río

Eglise de Nuestra Señora de La Estrella

Elle a été déclarée Bien d'Intérêt Culturel. De style gothique et mudéjar et datant de la fin du XIIIe siècle, on y remarque des ajouts baroques. À l'intérieur, se trouvent les images de Notre-Dame de l'Étoile et l'image de la Vierge du Rosaire ainsi que des œuvres de Castillo Lastrucci.
La Iglesia, s/n
www.coriadelrio.es

Coripe

Église paroissiale de San Pedro Apóstol

Cette église date de la moitié du XIXe siècle (1859) et a été restaurée récemment (1998) grâce à l'archevêché de Séville, la mairie de Coripe et les généreuses contributions de ses paroissiens.
Pza. de San Pedro, 2
www.coripe.es

Dos Hermanas

Ermitage de Nuestra Señora de Valme

De style mudéjar, il fut reconstruit suite à l'initiative des ducs de Montpensier en 1859. Même s'il se trouve sur les terrains du cortijo[3] de Cuarto, cet ermitage ainsi que le terrain qu'il occupe appartiennent à la municipalité de Dos Hermanas, conformément aux conventions conclues entre la mairie de Dos Hermanas et celle de Séville qui ont eu pour motif l' annexion de la zone de Bellavista à Séville en 1937.
Cortijo de Cuarto, s/n
www.doshermanas.es

Écija

Eglise de Santiago el Mayor

On peut considérer l'église de Santiago appartenant aux XVe et au XVIIIe siècle comme étant l'édifice ecclésiastique le plus intéressant du complexe artistique d'Écija. Déclarée Bien d'Intérêt Culturel, elle est également la meilleure représentation du style gothique et mudéjar sévillan du XVe et XVIe siècle. Le retable principal, dont l'aspect est une transition entre le style gothique et le style de la renaissance, est décoré de reliefs, de sculptures circulaires de Jorge Fernandez ainsi que de peintures sur tables d'Alejo Fernandez (1535).
Pza. de Santiago, s/n
www.ecija.es

El Castillo de las Guardas

Église paroissiale San Juan Bautista

C'est un important édifice de type mudéjar possédant des éléments du style de la renaissance avancée. Son retable principal, son portique et son orfèvrerie sont les éléments les plus remarquables.
Pza. Divina Pastora, s/n
www.elcastillodelasguardas.es

[3]NdT: type d'habitat rural propre au sud de l'Espagne composé d'une partie habitable et d'une autre réservée à l'exploitation agricole des terres.

El Coronil

Château de las Aguzaderas

C'est une ancienne forteresse d'origine musulmane qui est déclarée monument national.
Il s'agit de l'un des monuments les plus importants du secteur. Elle fut construite au XVe siècle pour défendre la source d'eau et non pour contrôler le territoire.
Autoroute A-376 El Coronil-Montellano
www.elcoronil.es

El Cuervo

Paroisse de San José

Son édification s'acheva au temps du Cardinal Ilundain au premier quart du XXe siècle. Elle présente à l'intérieur des éléments artistiques comme de larges baies vitrées représentant les évangélistes et l'image de la Vierge du Rosaire datant du XVIIIe siècle.
Avda. de Jerez, s/n
www.elcuervodesevilla.es

El Garrobo

Eglise paroissiale de la Purísima Concepción

À l'intérieur du temple, on remarque le retable baroque ainsi que les marches du presbytère, revêtues d'azulejos découlant du procédé « cuenca[4] » et datant du XVIe siècle. L'image de Saint Sébastien du XVIe siècle faisant presque un mètre de hauteur est un élément important.
La Iglesia, s/n
www.elgarrobo.es

El Madroño

Église de San Blas

Elle fut construite durant la première moitié du XVIe siècle par l'architecte Hernan Ruiz, qui a aussi érigé la fameuse Giralda de Séville. À l'intérieur, les peintures du XVIIe siècle sont les éléments les plus remarquables.
Pza. de la Constitución, s/n
www.elmadrono.es

El Pedroso

Eglise de Nuestra Señora de la Consolación

À l'origine, c'était une église gothique composée de trois nefs et de laquelle il ne reste que la chapelle de Saint Joseph.
Pza. Nuestra Señora de la Consolación, s/n
www.elpedroso.es

[4]NdT: technique décorative où le cloisonnement se fait par de fines arêtes d'argile en relief. Il n'y a donc plus de lignes noires entre les motifs de couleurs différentes.

El Real de las Jara

Château médiéval

L'aspect général du complexe suppose qu'il s'agit d'une œuvre chrétienne édifiée à un moment avancée du XIVe siècle. Ce château a été déclaré Bien d'Intérêt Culturel
Cervantes, s/n
www.elrealdelajara.es

El Ronquillo

Eglise paroissiale del Divino Salvador

Parmi ses édifices d'intérêt historique et artistique, l'église de El Divino Salvador est ce qui se démarque le plus. C'est un édifice datant du XVIe siècle avec un retable principal du XVIIIe siècle ainsi que des colonnes salomoniques.
Pza. de la Constitución, s/n
www.elronquillo.es

El Rubio

Eglise de Nuestra Señora del Rosario

Elle conserve dans sa sacralité deux tableaux très intéressants datant du début du XVIIe siècle ainsi que des images du XVIIe et XVIIIe siècle. On retrouve entre autres l'image de la Patronne de la localité ainsi que l'orfèvrerie des XVIIIe et XIXe siècles.
Antonio Machado, 12
www.elrubio.es

El Saucejo

Église paroissiale de San Marcos

Monument datant du XVIIe siècle, il possède un portique de style baroque. L'élément le plus remarquable est le retable principal du même style provenant des jésuites d'Osuna.
Cardenal Espinola, s/n
www.elsaucejo.es

El Viso del Alcor

Église de Santa María del Alcor

Église de style mudéjar et sévillan, elle date du XVIe siècle et est composée de trois longues nefs. À l'intérieur, elle conserve l'image de la Patronne de la ville.
Santa María de Alcor, 2
www.elvisodelalcor.org

Espartinas

Couvent et hacienda[5] de Nuestra Señora de Loreto

Originaire du XIVe siècle, l'église, construite entre 1716 et 1732, et la tour de El Loreto sont les éléments les plus remarquables. Ces édifices ont été déclarés Biens d'Intérêt Culturel.
Route Séville-Huelva, s/n
www.espartinas.net

Estepa

Torre de la Victoria

Un bon exemple de style baroque sévillan qui est largement repris dans les clochers, et qui est devenu le symbole local à Estepa. Une des tours les plus belles d'Andalousie a été déclarée comme monument national en 1955.
Torralba, s/n
www.estepa.com

Fuentes de Andalucía

Château de la Monclova

Il s'agit de l'un des châteaux-palais les plus anciens de l'histoire d'Andalousie. À l'intérieur, se trouve un intéressant haut-relief représentant la Vierge avec l'Enfant, une œuvre datée XVIIe siècle.
Autoroute Madrid-Cadix, km. 487
www.ayuntamientofuentes.com

Gelves

Église de Santa María de Gracia

Œuvre baroque du XVIIIe siècle, elle est composée de pièces d'orfèvrerie appartenant au XVIIe et au XVIIIe siècle. L'édifice possède deux entrées de style maniériste : la porte du Pardon et la porte du Baptême.
Rafael Aguilar, 1
www.gelves.es

[5] NdT: exploitation agricole de grande dimension entourant des locaux d'habitation.

Gerena

Eglise de la Purísima Concepción

L'édifice de style mudéjar conserve des peintures de la Quinta Angustia et de l'Anunciación, ainsi que des orfèvreries mexicaines d'argent datées du XVIIIe siècle.
La Iglesia, 18
www.gerena.es

Gilena

Eglise de la Inmaculada Concepción

Elle fut construite vers 1620 sur ordre des marquis d'Estepa. D'origine romane, sa partie originale date du XVIIe siècle. L'image de Sainte Anne, attribuée à l'école de Grenade de Alonso Cano et l'image de Saint François d'Assise, de style baroque et datant du XVIIe siècle se démarquent des autres images.
Pza. de la Iglesia, s/n
www.gilena.es

Gines

Ermitage de Nuestra Señora de Belén

De style mudéjar tardif, il fut restauré au XVIIIe siècle. Érigé en 1723, il s'agit de l'une des constructions les plus emblématiques et les plus emprunte d'histoire de Gines. La sculpture de Sainte Rosalie de Palerme est placée en évidence au sein de l'ermitage. On peut y trouver un précieux retable principal de style baroque.
Pza. de España, s/n
www.gines.es

Guadalcanal

Église de Santa María de La Asunción

Édifice mudéjar datant des XIVe et XVe siècles. Elle possède une très belle porte sur laquelle se trouvent de nombreux éléments appartenant au style gothique décadent. On notera la présence de fonts baptismaux de style mudéjar.
Pza. de España, s/n
www.guadalcanalsierranorte.com

Guillena

Eglise de Nuestra Señora de la Granada

Il s'agit d'une église de style gothique et mudéjar construite au début du XVe siècle. Elle est prisée par une catégorie de touristes intéressés par le patrimoine religieux, par l'imagerie en général appliqué à l'art et par l'architecture religieuse.
Pza. de la Iglesia, 1
www.guillena.org

Herrera

Eglise de Santiago el Mayor

Elle fut fondée en 1657 et restaurée en 1780. Sa grande coupole, le retable baroque du XVIIIe siècle, un crucifix daté aux alentours de 1657, la Vierge des Douleurs de l'école de Grenade du XVIIIe siècle et le premier Jésus de Nazareth taillé par le Sévillan Castillo Lastrucci se démarquent de l'ensemble.
La Iglesia, s/n
www.herrera.es

Huévar del Aljarafe

Paroisse de Nuestra Señora de la Asunción

Édifice daté entre les XIVe et XVe siècles, c'est un temple médiéval composé de trois nefs et de trois chapelles qui furent ajoutées entre le XVIe et le XVIIe siècles.
Pza. de la Motilla, 2
www.huevardelaljarafe.es

Isla Mayor

Eglise San Rafael Arcángel

Ayant un intérêt historique et artistique, la Vierge de la Solitude est un élément à ne pas rater. Les autres éléments importants sont le Christ du Pardon, Sœur Angela de la Cruz, l'archange Saint Raphaël (patron de la localité) et Saint Jude Thaddée.
Bda. San Rafael, Málaga, s/n
www.islamayor.es

La Algaba

Eglise de Nuestra Señora de Las Nieves

Édifice gothique et mudéjar de type paroissial, il possède la particularité d'avoir une abside centrale rectangulaire et deux chapelles absidiales aux en-têtes des nefs latérales. En 1304, La Algaba fut attribuée à Alphonse de la Cerda.
Pza. de España, s/n
www.laalgaba.net

La Campana

Église Santa María La Blanca

À l'intérieur, elle possède d'intéressants éléments décoratifs, des sculptures et des peintures des XVIIe et XVIIIe siècles.
Pza. Andalucía, s/n
www.lacampana.es

La Luisiana

Eglise Purísima Concepción

De style baroque, elle fut restaurée au XIXe siècle. À l'intérieur, elle conserve des images religieuses, des toiles et des orfèvreries des XVIe, XIIe et XVIIIe siècles.
Pza. Pablo de Olavide, 12
www.laluisiana.org

Lantejuela

Eglise paroissiale Purísima Concepción

Les éléments importants sont une Douloureuse datée du XVIIIe siècle, un Saint Joseph de la même époque et une sculpture de l'Immaculée Conception datant du XVIe siècle.
Pza. de España, s/n
www.lantejuela.org

La Puebla de Cazalla

Eglise de Nuestra Señora de Las Virtudes

L'édifice actuel appartient au style néoclassique. À l'intérieur, le retable principal, réalisé à base de céramique vitrifiée, unique dans la province de Séville, se démarque du reste. Cette église a été déclarée Bien d'Intérêt Culturel.
Pza. Cardenal Spínola, s/n
www.pueblacazalla.com

La Puebla de los Infantes

El Castillo

Construit au XIIIe siècle, il est probablement d'origine chrétienne. Situé sur la partie la plus élevée, il fut un lieu de défense militaire. Il en demeure une muraille, dont les habitations occupent une partie, ainsi que deux tourelles.
Pza. del Castillo, s/n
www.lapueblladelosinfantes.es

La Puebla del Río

Eglise de Nuestra Señora de la Granada

Temple de style gothique et mudéjar, sa construction aurait commencé entre 1272 et 1285 en tant que forteresse et lieu de défense de Séville par le Guadalquivir.
El Rincón, 2
www.lapueblladelrio.es

La Rinconada

Eglise de Nuestra Señora de Las Nieves

Édifice mudéjar du XVe siècle, il possède une tour datée du XVIIIe siècle. Il faudra noter les images, les peintures ainsi que l'orfèvrerie des XVIe, XVII et XVIIIe siècles.
Pza. de España, s/n
www.larinconada.es

La Roda de Andalucía

Chapelle de El Convento de las Siervas del Evangelio

Elle abrite un précieux retable daté aux alentours de 1600. Elle est déclarée Bien d'Intérêt Culturel.
Real, 19
www.larodadeandalucia.es

Las Cabezas de San Juan

Église paroissiale de San Juan Bautista

Datée de 1762, de style toscan, elle possède des retables de Lorenzo Bernardo, Duque Cornejo et Pedro Roldán
Vicente Aleixandre, s/n
www.lascabezasdesanjuan.es

Las Navas de la Concepción

Église paroissiale

Datée de la seconde moitié du XVIIIe siècle, elle appartient au style de la renaissance. À l'intérieur, des sculptures des XVIIe et XVIIIe siècles provenant de l'ancien couvent de Saint Antoine se démarquent du reste. Sa tour est haute de 20 mètres.
Pza. de España, s/n
www.lasnavasdelaconcepcion.es

Lebrija

Eglise de Nuestra Señora de La Oliva

Édifice de la seconde moitié du XIIIe siècle, il fut partiellement transformé durant les XVe, XVIe et XVIIIe siècles. À l'intérieur, on remarque trois styles différents: mudéjar, baroque et de la renaissance. Inspirée de la Giralda de Séville, on peut apercevoir la tour « Giraldilla », qui fut construite entre 1756 et 1778, s'élever dans le ciel.
Pza. del Rector Merina, 1
www.lebrija.es

Lora de Estepa

Église de San Miguel

C'est une construction datée du XVIII qui a subi des restaurations postérieures. À l'intérieur, on peut observer des images datant du XVIIIe siècle.
San Miguel, 63
www.loradeestepa.es

Lora del Río

Sanctuaire de la Virgen de Setefilla

Édifice à la configuration de style mudéjar, il est situé au sein d'un environnement d'une grande beauté à côté des vestiges du château.
Situé à 12 km. Du village à côté de « El Castillo ».
www.loradelrio.es

Los Corrales

Église paroissiale de Santiago el Mayor

Sa construction date du XVIIIe siècle. Elle possède des images et des toiles datées des XVIIe et XVIIIe siècles.
Pza. Diamantino García Acosta, 18
www.loscorrales.es

Los Molares

Église de Santa Marta

De style mudéjar, elle fut restaurée à la fin du XVIIIe siècle et au milieu du XXe siècle.
Duque de Alcalá, s/n
www.losmolares.es

Los Palacios y Villafranca

Église Santa María la Blanca

Datant du XVe siècle, c'est une église de style baroque composée de divers ajouts néoclassiques. Le retable principal, œuvre du XVIIe siècle de Pablo Legot, est à ne pas rater.
Nuestra Señora de las Nieves, 9
www.lospalacios.org

Mairena del Alcor

Chapelle del Cristo de la Cárcel[6]

Elle doit son nom au fait qu'elle communique avec la prison de la vile. C'est un temple daté du XVIIIe siècle.
Pza. de Antonio Mairena, s/n
www.mairenadelalcor.org

Mairena del Aljarafe

Église paroissiale de San Ildefonso

L'église date du XVIe siècle, période à laquelle la Confrérie de la Transfixión y Soledad de Maria Stma était déjà établie.
La paroisse est dédiée à Saint Idelphonse, patron et titulaire. C'était une chapelle primitive de configuration mudéjare.
Pza. Antonio Sánchez, 2
www.mairenadelaljarafe.es

Marchena

Église de San Juan Bautista

Église Matrice de Marchena, de style gothique et mudéjar elle date du XVe siècle. Le musée paroissial est pratiquement entièrement dédié au grand peintre Francisco de Zurbaran même si l'on peut également admirer une importante collection d'orfèvrerie et d'argenterie. C'est un monument historique et artistique.
Cristóbal de Morales, s/n
www.marchena.es

Marinaleda

Église paroissiale de Nuestra Señora de la Esperanza

Les éléments importants sont l'image de Jésus de Nazareth et la Vierge des douleurs, datées du XVIIIe siècle ainsi que le retable principal en bois policromade de 1859. De plus, les pièces d'orfèvrerie présentent beaucoup d'intérêt, notamment, un calice du XVIe siècle et un ostensoir de la fin du XVIIIe siècle.
San Nicolás, 2
www.marinaleda.es

Martín de la Jara

Eglise de Nuestra Señora del Rosario

À l'intérieur, on notera le retable présidé par un Christ crucifié, le titulaire Notre-Dame du Rosaire ainsi que Saint Antoine de Padoue, du XVIIIe siècle. Dans la chapelle baptismale se trouve un excellent Christ du XVIe siècle de l'école de Séville.
Pza. de Andalucía, 17
www.martindelajara.es

Montellano

Paroisse de San José

C'est un édifice du XVIIIe siècle fait de pierre calcaire et de marbre rose. La porte principale présente un élégant portique baroque en pierre taillée.
Pza. de la Concepción, s/n
www.turismo.montellano.es

Morón de la Frontera

Château arabe médiéval

Sur une colline de 300 mètres d'altitude, située dans le centre même du village, se dressent les ruines d'un château médiéval, déclaré Bien d'Intérêt Culturel. Il est le vestige architectural le plus ancien que possède Morón de la Frontera.
-Il est enclavé au centre-ville- www.ayto-morondelafrontera.org

Olivares

Collégiale Santa María de Las Nieves

Il s'agit de l'un des principaux exemples de l'architecture du XVIIe siècle. Un patrimoine exceptionnel des artistes suivants y est conservé : Pedro Roldán, María et Luisa Roldán, Francisco Antonio Gijón, Juan de Roelas et l'école de Zurbarán sont quelques un des noms propres associés à cet incroyable bien culturel.
Pza. de España, s/n
www.olivares.es

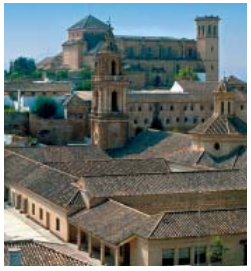

Osuna

Église collégiale de Nuestra Señora de la Asunción

Édifice du style de la renaissance de grandes dimensions abritant des toiles de José de Ribeira dit «El Españoleto» et de Juan de Mesa. Les éléments importants sont le panthéon ducal sous crypte et la petite chapelle de style plateresque.
Pza. de la Encarnación, s/n
www.osuna.es

[6]NdT : en français «Chapelle du Christ de la prison».

Palomares del Río

Bains arabes

Déclarés Bien d'Intérêt Culturel, ils datent approximativement du XIIe-XIIIe siècle. Les bains ne sont pas des bains d'immersion comme ceux que l'on trouvait chez les Romains, mais il s'agit ici plutôt de bain de vapeur d'eau. Ils ont la particularité d'être uniques en leur genre car ils se trouvent au sein de l'environnement rural de la province de Séville.
Route Palomares–Gelves, s/n
www.palomaresdelrio.es

Paradas

Église paroissiale de San Eutropio

De style baroque sévillan du XVIIIe siècle elle possède la précieuse œuvre de El Greco, « la Magdalena ».
Padre Barea, 33
www.paradas.es

Pedrera

Eglise de San Sebastián

D'intérêt historique et culturel, on remarque diverses sculptures policromades d'une valeur artistique indéniable, tout comme des œuvres d'orfèvrerie variées appartenant aux XVIe et XVIIIe siècles.
Pza. de Guzmán y Andrés, s/n
www.pedrera.es

Peñaflor

Ermitage de Los Santos Mártires

C'est une construction datée du XVIIIe siècle adossée à une tombe d'époque romaine creusée dans la roche.
Blancaflor, s/n
www.penaflor.es

Pilas

Ermitage de Nuestra Señora de Belén

Ayant un intérêt historique et artistique, il est situé dans une qubba almohade[7] de la fin du XIe siècle. La sculpture de la Vierge de Belén, datée de 1580, celle de l'apôtre Saint Jacques, datée du XVe siècle, ainsi que le retable baroque sont les éléments les plus importants.
Pza. Virgen de Belén, s/n
www.pilas.es

Pruna

Église paroissiale de San Antonio Abad

Édifice de style baroque, sa construction débuta au XVIIe siècle et s'acheva un siècle après. Sa collection de pièces d'orfèvrerie des XVIIIe et XIXe siècles est très intéressante.
Pza. de la Iglesia, 13
www.pruna.es

Salteras

Chapelle de Nuestra Señora de La Oliva

De style mudéjar, avec des réminiscences classiques et de style renaissance, elle conserve des toiles et de l'orfèvrerie du XVIIe et XVIIIe siècles.
Elle est d'intérêt historique et artistique.
Virgen de la Oliva, s/n
www.salteras.es

San Juan de Aznalfarache

Eglise de los Sagrados Corazones

Site monumental dédié au Cœur de Jésus, il faisait partie d'un couvent franciscain. À l'intérieur, elle conserve des retables ainsi que des sculptures religieuses et des toiles des XVIIe et XVIIIe siècles.
Paseo del Mirador, 2
www.ayto-sanjuan.es

San Nicolás del Puerto

Eglise de San Sebastián

Édifice mudéjar d'une seule nef des XVe et XVIe siècles. Il convient de souligner le bénitier en pierre du XIVe siècle, ainsi que quelques images et groupes de sculptures du XVIIIe siècle.
Pza. de España, s/n
www.sannicolasdelpuerto.es

Sanlúcar la Mayor

Église de San Eustaquio

Située sur le point le plus haut de la ville, elle appartient au style mudéjar. Ses retables, ses images et ses toiles datent des XVIe, XVIIe, XVIIIe et XIXe siècles.
Pza. San Eustaquio, s/n
www.sanlucarlamayor.es

Santiponce

Site archéologique de Itálica

Publio Cornelio Escipion «l'Africain» fonda Italica en l'an 206 av. J.-C., à l'endroit où se situe Santiponce aujourd'hui, au départ, comme hôpital de campagne durant la guerre contra Carthage.

En tant que ville résidentielle, Italica acquit de l'importance et l'un de ses habitants, Marcos Ulpio Trajano (53-117), devint le premier empereur né dans la province romaine. Son successeur, Publio Aelio Adriano (76-138), qui fut également éduqué à Italica et, en l'honneur de Trajano, ajouta à Vetus Urbs (vieille ville) de Escipion, sous statut de municipe depuis le XVIIe siècle, un nouveau quartier : la nova urbs (ville nouvelle).Ce nouveau quartier fait partie du site archéologique qui peut être visité.
Avda. Extremadura, 2
www.santiponce.es

Tocina-los Rosales

Église paroissiale de San Vicente Mártir

Construite entre 1703 et 1711, son retable principal date du XVIIIe siècle. À l'intérieur, elle conserve une sculpture de ressuscité de Juan de Mesa ainsi que des œuvres du XVIIe siècle.
Francisco Gordillo Santa Cruz, s/n
www.tocinalosrosales.es

Tomares

Eglise de Nuestra Señora de Belén

La construction datée de 1708 abrite deux sculptures d'une grande valeur artistique : le Saint Christ de la Vera-Cruz et Notre-Dame des Douleurs, datées des XVIe et XVIIe siècles.
Navarro Caro, s/n
www.tomares.es

[7]NdT: structure architectural caractèristique de l'art musulman comprenant une base carrée et une coupole.

Umbrete

Eglise de Nuestra Señora de Consolación

De style baroque, les toiles et les sculptures des XVIe, XVIII et XIXe siècles ainsi que le retable principal daté du XVIIIe siècle sont les éléments essentiels de l'église. L'église possède un intérêt historique et artistique.
Pza. de la Iglesia, s/n
www.umbrete.es

Utrera

Sanctuaire de Nuestra Señora de Consolación

Déclaré monument historique et artistique, le sanctuaire de Nuestra Señora de Consolación se situe à la périphérie de la ville. On peut s'y rendre en empruntant un spacieux chemin longé par le parc de Consolación. À l'intérieur se trouve l'image de la Patronne de la ville. Les autres éléments importants sont le plafond à caissons mudéjar, le maître-autel et la collection d'exvotos dans la sacristie.
Residencial Parque Consolación, s/n
www.utrera.org

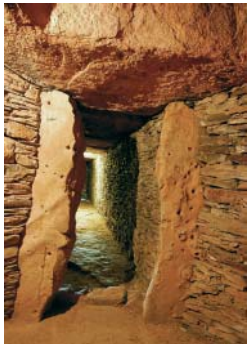

Valencina de la Concepción

Les dolmens de La Pastora, de Matarrubilla et d'Ontíveros

Il y a 4500 ans, à l'Âge de Cuivre, les premières installations d'humains se produisirent dans cette zone. L'une d'elles constitua l'une des villes les plus anciennes de l'occident, donnant lieu à un intéressant gisement archéologique et à l'ensemble dolménique le plus important d'Europe.
Pza. de España, 9
www.valencinadelaconcepcion.es

Villamanrique de la Condesa

Église paroissiale de Santa María de la Magdalena

Construite au XIXe siècle sur une autre église du XIVe siècle à plant rectangulaire et de style néoclassique.
Elle conserve des retables de style « monteñisino », rococo et néoclassique.
Plaza de España, s/n
www.villamanriquedelacondesa.es

Villanueva de San Juan

Temple paroissial de San Juan Bautista

Ce temple, daté du XVIIe siècle, conserve une sculpture de Saint Jean le Baptiste, patron de la municipalité. Ce temple possède un intérêt historique et artistique.
www.villanuevadesanjuan.es

Villanueva del Ariscal

Ermitage de San Miguel

Ayant un intérêt historique et artistique, il s'agit d'un édifice simple daté du XVIe siècle dont la décoration de son portique daté du XVIIIe siècle se démarque.
Avda. La Ermita, s/n
www.villanuevadelariscal.es

Villanueva del Río y Minas

Gisement archéologique Mulva-Munigua

Ruines romaines datées du IV av. J.-C

Iglesia Santiago el Mayor

De style mudéjar, ses retables néogothiques et néoclassiques conservent des images des XVIIIe et XIXe siècles
Nueva, s/n
www.villanuevadelrioyminas.es

Villaverde del Río

Ermitage de Nuestra Señora de las Aguas Santas

Selon la tradition, Saint Isidore aurait ordonné sa construction, au VIIe siècle, sur le lieu où serait apparue la Vierge.
Camino de Aguas Santas, s/n
www.villaverdedelrio.es

Musées

Qualifiée par beaucoup comme terre d'artistes, de lumière, de joie et d'histoire de Séville, les musées renferment un riche catalogue patrimonial duquel ressortent les œuvres de grandes figures des arts de tous les temps. Des pièces archéologiques aux joyaux d'orfèvrerie, en passant par la céramique, les broderies et les tapisseries ou les toiles indispensables du XVIe et du XVIIe siècles, les musées de Séville et sa province abritent une partie très importante de ces lieux-ci.

Séville

Musée des Beaux-arts de Séville
Pza. del Museo, 9
www.juntadeandalucia.es/cultura/museos/MBASE

Musée archéologique provincial
Pza. de América, s/n
www.juntadeandalucia.es/cultura/museos/MASE

Musée des arts et des coutumes populaires
Pza. de América, 3
www.juntadeandalucia.es/cultura/museos/MACSE

Centre andalou d'art contemporain
Monasterio de la Cartuja de Santa María de las Cuevas
Avda. Américo Vespucio, 2
www.caac.es

Musée de Carruajes
Pza. de Cuba, s/n
www.museodecarruajes.com

Musée de la danse du flamenco
Manuel Rojas Marcos, 3
www.museoflamenco.com

Musée Palais de Lebrija
Cuna, 8
www.palaciodelebrija.com

Musée militaire régional
Pza. de España, s/n
www.ejercito.mde.es/

Musée Naval
Torre del Oro
Paseo de Cristóbal Colón, s/n
www.armada.mde.es

Pavillon de la navigation de la Cartuja de Séville
Camino de los Descubrimientos, 2
www.pabellondelanavegacion.es

Province

Alcalá de Guadaíra

Musée de Alcalá de Guadaíra
Juez Pérez Díaz, s/n
www.ciudadalcala.org
Alcalá del Río
Musée municipal d'archéologie
Virgen de la Esperanza, 1
www.alcaladelrio.es

Arahal

Musée de la femme dans le flamenco
Veracruz, s/n · Casa del Aire
museomujerflamenco.com/

Badolatosa

Centre thématique de la rivière Genil.
Paseo Pablo Picasso, s/n
www.rutadeltempranillo.org

Carmona

Nécropole de Carmona (site archéologique)
Avda. Jorge Bonsor, s/n
www.juntadeandalucia.es/cultura/museos/CAC/

Nécropole romaine
Jorge Bonsor, 9
www.juntadeandalucia.es/cultura/museos/CAC/

Musée de la ville
Casa Palacio Marqués de las Torres
San Ildefonso, 1
www.museociudad.carmona.org/index.htm

Castilblanco de los Arroyos

Musée ethnologique
Antonio Machado, s/n
www.castiblancodelosarroyos.es

Musée pinacothèque municipal
Teatro Miguel Fisac.
Santa Escolástica, s/n
www.castiblancodelosarroyos.es

Castilleja del Campo

Musée d'outils agricoles
Constitución, 17
www.castillejadelcampo.es

Cazalla de la Sierra

Musée d'art contemporain
Musée monastère de la Cartuja
Route Cazalla-Constantina, km. 2.5
www.cartujadecazalla.com

Constantina

Usine-Musée artisanal d'anis La Violetera
Mentidero, 2
www.anislavioletera.com

Coria del Río

Maison-musée Blas Infante
Avda. Blas Infante, s/n
www.centrodeestudiosandaluces.es/maa

Écija

Maison-musée Hdad. de San Gil
San Marcos, 3
www.hermandadsangil.es

Musée archéologique église de Santa María
Pza. de Santa María, s/n
www.iglesiadestamaria.org

Musée d'art sacré paroissial de Santa Cruz
Plazuela Nuestra Señora del Valle, 5
www.museosta.cruz.com

Musée historique municipal - Palais de Benamejí
Pza. de la Constitución, 1
www.museo.ecija.org

El Coronil

Centre d'interprétation installation solaire photovoltaïque
Route SE-437, km. 1
www.elcoronil.es

El Real de la Jara

Musée municipal de sciences naturelles
Cervantes, 46
Musée taxidermiste
Pza. de Toros. Plaza El Ejido, s/n
www.elrealdelajara.es

Espartinas

Musée didactique de l'imagerie
Hacienda Nuestra Señora de los Remedios.
Avda. Alcaldesa María Regla Jiménez, 226
www.museoimagineria.com/

Estepa

Musée archéologique Padre Martín Recio
Ancha, 14

Musée d'art sacré
Iglesia Santa María la Mayor, s/n

Musée de l'anis
Avda. del Mantecado, s/n
Pol. Ind. Sierra Sur
www.estepa.com

Musée des mantecados
La Estepeña
Pol. Sierra Sur. Almendra, s/n
www.laestepena.com

Fuentes de Andalucía

Centre d'interprétation del Barroco Fontaniego
San Sebastián, 1
Musée ethnoarchéologique
Fernández Llera y Díaz, 5
www.ayuntamientofuentes.com

Gerena

Museo de la taille de pierres
Fuente Santa, s/n
www.gerena.es

Gilena

Musée de peinture contemporaine Francisco Maireles Vela
Pza. Virgen de los Dolores, 3
www.yilyana.com

Guillena

Centre d'interprétation Villa de Guillena
Echegaray, 12
www.guillena.org

Herrera

Musée municipal Médecine ancienne, sciences naturelles et archéologie
Residencia Miguel Molinero Picasso, 10
www.herrera.es

La Puebla de Cazalla

Musée d'art contemporain José María Moreno Galván
Fábrica, 27
www.museomorenogalvan.es

Museo del Aceite
Hacienda de la Fuenlonguilla.
Avda. de la Fuenlonguilla, s/n
www.pueblacazalla.com

La Puebla de los Infantes

Musées des arts et des coutumes populaires Curro El Herrero
Castillo, s/n
www.lapuebladelosinfantes.es

La Puebla del Río

Musée de l'Autonomie d'Andalousie
Avda. Blas Infante, s/n
www.maa.centrodeestudio sandaluces.es

La Rinconada

Musée du patrimoine archéologique et paléontologique Francisco Sousa
Centre culturel de la ville.
Vereda de Chapatales, s/n
www.larinconada.es

La Roda de Andalucía

Musée du chemin de fer
Doctor Fleming, s/n
www.larodadeandalucia.es

Marchena

Musée de Zurbarán, de l'orfèvrerie et de la broderie
Plaza Cardenal Spínola, s/n

Musée Lorenzo Coullaut Valera
San Francisco, 43
www.turismodemarchena.org/

Morón de la Frontera

Musée archéologique Torre del Agua
Pza. de la Duquesa, s/n

Musée de la Cal de Morón
Route Morón-Montellano,
A-361 km. 24
www.museodelacaldemoron.com

Osuna

Musée d'art sacré collégiale Santa María de l'Ascension
Pza. de la Encarnación, s/n
www.turismosuna.org

Musée ethnologique
Palacio de los Arjona.
Sevilla, s/n
www.ayto-osuna.es

Monastère-couvent de l'Incarnation
Pza. de la Encarnación, s/n

Paradas

Musée de céramique de la Cartuja-Pickman
Route nationale 630, km. 805
www.salteras.es

Musée paroissial de San Eutropio
Padre Barea, 33
www.paradas.es

Sanlúcar la Mayor

Trésor de la paroisse de Santa María
Pza. de Santa María, s/n
www.sanlucarlamayor.es

Umbrete

Musée du cirque "Cirkla"
Dolores Ibárruri, 4
cirklas.com/cirklas/cirklas.htm

Utrera

Musée du patrimoine de la confrérie Álvarez Quintero
Sevilla, 24
www.utrera.org

Valencina de la Concepción

Musée de Valencina
Maison de la culture
Plaza de España, 9
www.valencinadelaconcepcion.es

Routes culturelles

Vía de la Plata
Chemin de Santiago
Chemin emprunté par les pèlerins et partant de la Puerta de la Asunción de la Cathédrale de Séville jusqu'à Saint-Jacques-de-Compostelle. Un parcours d'environ 988 kilomètres dont 88 kilomètres, tronçon de route que l'on surnomme « Chemin mozarabe de Saint-Jacques » se trouvent dans la province de Séville.

Villages de la province de Séville traversés par le chemin: Camas, Santiponce, Guillena, Castilblanco de los Arroyos, Almadén de la Plata et El Real de la Jara.

www.viaplata.org

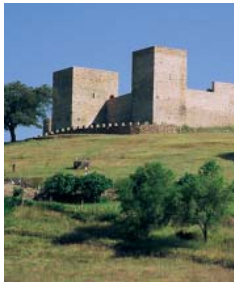

Route des châteaux dans la province de Séville
Cette route touristique culturelle parcourt et sillonne les châteaux de la province de Séville, qui étaient, des siècles auparavant, le lieu de rencontres culturelles.

www.turismosevilla.org/opencms2/opencms/es/turismoProvincia/publicaciones.html

Route bétique romaine
Elle parcourt toutes les municipalités de la province de Séville au sein de laquelle s'est ancrée la culture romaine. De nombreux vestiges et des édifices singuliers surprendront le visiteur et démontreront l'importance que cette culture a eue dans cette province (berceau dans la ville d'Italica de deux des plus importants empereurs de l'empire : Trajan et Hadrien.

Muicipalités: Santiponce, Carmona, La Luisiana, Osuna, Marchena et Ecija puis déviation pour Almodóvar del Río dans la province de Cordoue.

www.beticaromana.org

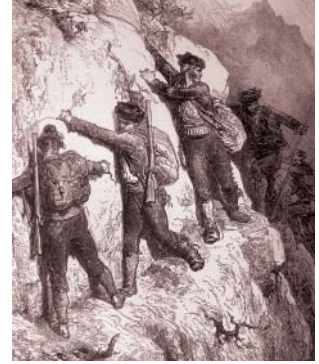

Route de "El Tempranillo"
Route qui doit son nom à José Maria 'El Tempranillo", le type même de brigand andalou, généreux et justicier, qui vole les riches pour donner aux pauvres. La route traverse toutes les terres qu'il a fréquentées, avec sa bande, durant sa courte existence et plus concrètement les sommets de la province de Cordoue, de Séville et de Malaga.
Villages: Jauja (Cordoue), Alameda (Malaga), Badolatosa y Corcoya (Séville).

www.rutadeltempranillo.org

Route de l'Argent
Route naturelle utilisée depuis des temps immémoriaux comme organe de communication nord-sud. Le grand Empire romain a également profité des caractéristiques de ce chemin. De nos jours, la route N-630 correspond en grande majorité à celle qui fut l'ancien tracé romain de la « Route de l'Argent ».
Municipalités sévillanes traversées par la route: El Ronquillo, Aznalcóllar, Gerena, El Madroño, El Castillo de las Guardas, El Garrobo et Castilblanco de los Arroyos.

www.rutadelaplata.com

Route de Washington-Irving
Washington Irving (1783-1859), écrivain et diplomate new-yorkais, fils d'immigrants britanniques et dernier d'une famille de douze garçons, arriva en Espagne en 1828, en visite diplomatique, accompagné du ministre américain Everett. Sa première halte fut Séville, où il découvrit le patrimoine andalou.
Municipalités traversées par la route : Séville, Alcalá de Guadaíra, Arahal, Carmona, Marchena, Écija, Osuna, Estepa, La Roda de Andalucía, Fuente de Piedra, Humilladero, Mollina, Antequera, Archidona, Loja, Huétor-Tajar, Alhama de Granada, Moraleda de Zafayona, Montefrío, Íllora, Fuente Vaqueros, Chauchina, Santa Fe et Grenade.

www.andalucia.org/rutas-por-andalucia/ruta-de-washington-irving

Route de tourisme industriel
Elle sillonne la Séville de l'innovation, de la technologie, mais également des installations industrielles tombées en désuétude. La mode, l'artisanat, la gastronomie, le secteur de l'audiovisuel, le commerce fluvial, la technologie des transports ou l'énergie sont quelques-uns des secteurs qui constituent un nouveau patrimoine à la province de Séville, un
patrimoine industriel complétant l'offre historique, artistique et monumentale de Séville.

www.turismosevilla.or

Il y a une autre Séville... sa flore

Tourisme de Nature

Les qualités touristiques de notre terre se révèlent être une offre complète et variée, capable de satisfaire les visiteurs les plus exigeants. Les amoureux de la nature trouvent leur compte dans les deux parcs naturels de notre environnement : la Sierra nord et l'espace environnemental de Doñana. Qu'ils recherchent le contact avec la nature pour le développement d'un tourisme actif (randonnée, escalade, pêche, chasse) ou qu'ils préfèrent le tourisme écologique (points de vue, observatoires de la nature, réserves écologiques) ces deux territoires offrent un large choix de possibilités. Plaines, vallées, campagnes, rivages, terrains humides, oliveraies… L'ampleur de la diversité qui caractérise la province de Séville réside dans son environnement naturel et nul par ailleurs. Autrement dit, c'est dans sa géographie que commence cette diversité si vaste que le voyageur peut trouver dans ces terres.
Les plaines qui l'entourent au nord et au sud sont un bon exemple du maquis méditerranéen, avec sa faune et sa flore locale, tandis que le passage du fleuve Guadalquivir qui scinde le territoire en deux parties favorise l'existence de paysages de rive, de campagne et de marées, où vit le fameux flamant ainsi que d'autres oiseaux aquatiques.

Parc National et Naturel de Doñana

Association pour le Développement Aljarafe Doñana
Marqués de Santillana, 4
Pilas
www.adad.es

Espace naturel de Doñana qui comprend aussi bien le Parc National de Doñana que le Parc Naturel du même nom. Au sud-ouest de la province de Séville, se trouve l'estuaire du Guadalquivir. Pénétrant dans les provinces voisines de Huelva et Cadix, la plus grande réserve naturelle d'Europe, le Parc Naturel de Doñana, s'étend et sert de ceinture de protection au Parc National. Il est possible d'organiser des excursions à cheval ou à pied pour observer les oiseaux, par le biais du centre d'accueil «La Dehesa de Abajo ».

Fiche technique du Parc National
Provinces: Huelva, Séville
Municipalités: Almonte, Hinojos, Aznalcázar, La Puebla del Río
Superficie: 54251 ha.
Date de déclaration: 28 octobre1969

Fiche technique du Parc Naturel
Provinces: Huelva, Cadix, Séville
Municipalités: Sanlúcar de Barrameda, Almonte, Hinojos, Lucena del Puerto, Moguer, Palos de La Frontera, Aznalcázar, Isla Mayor, Pilas, La Puebla del Río, Villamanrique de La Condesa
Superficie: 53835 ha.
Date de déclaration: 28 juillet 1989

Parc Naturel de la Sierra nord

Centre pour les Visiteurs El Robledo
El Robledo
Route Constantina-El Pedroso, km. 1
www.juntadeandalucia.es/medioambiente/

Il donne son nom à l'une des comarques touristiques de la province qui compte dix localités à l'architecture populaire très caractéristique du territoire que viennent parsemer de blanc les paysages montagneux de la Sierra Morena (entre 400 et 1000 mètres d'altitude). Le parc est déclaré comme réserve de biosphère par l'UNESCO avec ses 164 000 hectares de bosquets et de pâturages en sous-bois clairsemés méditerranéens.
Le Monument Naturel Cerro de Hierro à San Nicolas del Puerto ainsi que la Via Verde de la Sierra nord, qui peut être parcourue à vélo, se démarquent de cet environnement.

Sites naturels

Barrage de Cordobill
Cordoue et Séville
(Aguilar de La Frontera, Puente Genil et Badolatosa)

Barrage de Malpasillo
Cordoue et Séville
(Lucena et Badolatosa)

Site naturel Brazo del Este
La Puebla del Río, Coria del Río, Utrera et Dos Hermanas
(Zone sud)

Réserves naturelles

Site endoréique de La Lantejuela
Lantejuela

Site endoréique de Lebrija-Las Cabezas
Las Cabezas de San Juan et Lebrija

Site endoréique d'Utrera
Utrera

Lagune de El Gosque
Martín de La Jara

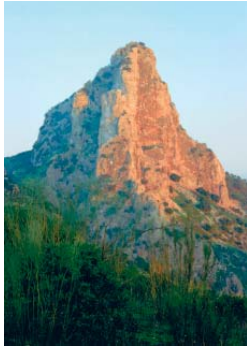

Peñón de Zaframagón
Cadix et Séville
(Olvera, Coripe)

Réserves naturelles concertées

Cañada de los pájaros
La Puebla del Río

Pâturages en sous-bois de Abajo
La Puebla del Río

Monuments naturels

Cascades de El Huesna
Alanís y San Nicolás del Puerto

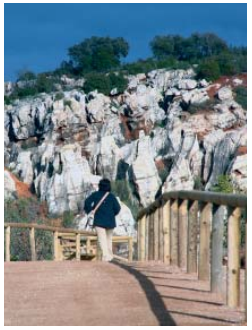

Cerro del Hierro
Constantina y San Nicolás del Puerto

Chaparro de la Vega
Coripe

Encina de los perros
El Madroño

Tajos del Mogarejo
Montellano

Paysages protégés

Corridor vert du Guadiamar
Aznalcázar, Aznalcóllar, Benacazón, Huévar, Olivares, Sanlúcar la Mayor y Villamanrique de la Condesa

Río Tinto
Berrocal, Campillo, Minas de Riotinto, Nerva, Niebla,La Palma del Condado, Paterna del Campo, Valverde del Camino, Villarrasa, Zalamea la Real y El Madroño

Parcs périurbains

El Gergal
Guillena

Hacienda[1] Porzuna
Mairena del Aljarafe

La Corchuela
Dos Hermanas, Los Palacios y Villafranca
Pour plus de renseignements: www.juntadeandalucia.es/medioambiente/servtc5/ventana/busquedaEspacios.do

[1]NdT: exploitation agricole de grande dimension entourant des locaux d'habitation.

Parcs et jardins de Séville

Jardins de l'Alcázar
Patio de Banderas

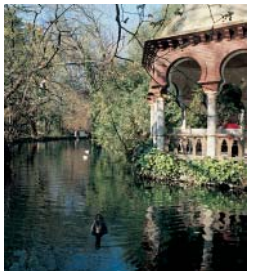

Parc Maria Luisa
Paseo de las Delicias

Parc de Alamillo
Isla de la Cartuja

Jardins de Murillo
Nicolás Antonio y Pza. de Refinadores, s/n

Parc de El Prado de San Sebastián
Avda. de El Cid, s/n

Jardins de Valle
María Auxiliadora, s/n

Jardins de Catalina de Ribera
Menéndez Pelayo

Jardins de Chapina
Rive gauche du fleuve, entre le Puente de Triana et le Puente del Cachorro

Jardins de Cristina
Paseo de las Delicias et Paseo de Cristina

Jardins de la Buhaira
Avda. de la Buhaira

Jardins de las Delicias
Paseo de las Delicias

Jardins du Parlamento d'Andalousie
Muñoz León

Parc de Los Príncipes
Avda. Blas Infante, s/n

Parc de Miraflores
Avda. de las Asociaciones de Vecinos y Avda. de la Mujer Trabajadora

Jardins Torre de los Perdigones
Resolana, s/n

Jardin américain
Isla de la Cartuja.
Camino de los Descubrimientos, s/n

Chemins, voies vertes, sentiers et entreprises organisatrices

Voies vertes

Anciens chemins et voies verrées aménagées pour pouvoir profiter de la nature, ils peuvent être parcourus à pied, à cheval ou à vélo. Ces voies comprennent plusieurs zones et comarques telles que la voie verte de la Sierra nord, la voie verte de la Sierra sud, la voie verte de Itálica, la voie verte de la Campiña, la voie verte de Los Alcores et la voie verte de El Ronquillo.
www.viasverdes.com

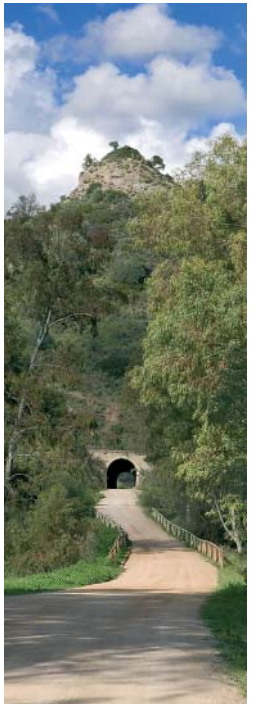

Corridor vert del Guadiamar
Centre pour les visiteurs
Ancienne route Aznalcázar-Pilas, km. 0,2
Aznalcázar
www.juntadeandalucia.es/medioambiente

G-48 Sentier de Sierra Morena
http://senderogr48.sierramorena.com/el-proyecto/

Le chemin de Oromana
Alcalá de Guadaíra
www.turismoalcaladeguadaira.es/es/guia-turistica/rutas

Le chemin de la Retama
Alcalá de Guadaíra
www.turismoalcaladeguadaira.es/es/guia-turistica/rutas

Le chemin de Marchenilla
Alcalá de Guadaíra
www.turismoalcaladeguadaira.es/es/guia-turistica/rutas

Chemins pour VTT
Itinéraires à vélo
www.dipusevilla.es/dipusevilla/opencms/site/web/areas/juventud/menu_sec/servicio_de_deportes/temas/guia_btt/

Chemins de la Sierra de Gilena
Gilena
www.gilena.es

Chemins de las Huertas
Entorno Aguadulce
Aguadulce

Los Carros
Alanís de la Sierra-Los Carros
Alanís

Los Molinos-El Calvario
Almadén de la Plata

Centre pour visiteurs El Berrocal
Cordel del Pedroso, Acceso
Las Vegas, km. 5.
Almadén de la Plata

Chemin de El Piquillo
Itinéraires à pied, à cheval et à vélo.
Castilblanco de los Arroyos

Las Laderas
Cazalla de la Sierra

Ruisseau de las Cañas
El Pedroso

Chemin Camino del Pantano de los Molinos
Itinéraires à pied, à cheval et à vélo.
Castilblanco de los Arroyos

Chemin de Cantillana - Castilblanco de los Arroyos
Castilblanco de los Arroyos

Chemin Vía de la Plata[2] du chemin de Santiago
Itinéraires à pied, à cheval et à vélo.
Castilblanco de los Arroyos

Chemin de Cerro del Hierro
Constantina y San Nicolás del Puerto.

Los Castañares
Constantina

Centre pour les visiteurs El Robledo et Jardin Botanique El Robledo
Route Constantina-El Pedroso Km 1.
Constantina

La Rivera de Cala- La Lobera
Real de la Jara

Ribera del Huéznar
San Nicolás del Puerto

[2]NdT: « Route de l'argent » en français, elle est l'un des chemins empruntés par les pèlerins pour se rendre à Santiago-de-Compostelle.

El Pedroso - Ruisseau de las Cañas
Itinéraires à pied
El Pedroso

El Real de la Jara - La Rivera del Cala
Itinéraires à pied
El Real de la Jara

Chemins naturels par El Ronquillo
Chemin de Los Lagos, Chemin de El Barranco de la Lana, Chemin de la Molineta, Chemin de Los Cachones, Chemin de la Minilla, Chemins de la Parrita, Chemin de El Casarejo, Chemin de Los Brezales, Chemin de El Portugués, Chemins Sierra Clara, Chemin de El Torreón, Chemin Maison de retraite spirituelle et Barrage de la Minilla
Itinéraires à pied
El Ronquillo

Sentiers de randonnée par Fuentes de Andalucía
Itinéraires à pied
Fuentes de Andalucía

Guadalcanal - La Capitana
Itinéraires à pied
Guadalcanal

Ruta del Agua
Itinéraires à cheval et à pied
Guillena

Ruta de los Olivillos
Itinéraires à pied
Isla Mayor

Ruta Isla Mínima
Itinéraires à pied
Isla Mayor

Las Navas de la Concepción - Rivera de Ciudadeja
Itinéraires à pied
Las Navas de la Concepción

Marchena - Verea Sanabria
Itinéraires à pied
Marchena

Marchena – Vistalegre - Montepalacios
Itinéraires à pied
Marchena

Chemin paysager et monumental, chemin de La Cancha et chemin d'intérêt botanique majeur
Itinéraires à pied
Montellano

San Nicolás del Puerto - De Las Dehesas
Itinéraires à pied
San Nicolás del Puerto

Senda Natura
Benagila, 33
Alcalá de Guadaíra
www.sendanatura.com

Complexe touristique de montagne "El Peñón"
Itinéraires à vélo, à pied et à cheval
Algámitas
Route Algámitas-Pruna, Km. 3,5
www.campingalgamitas.com/

Over Limit Aventura
Itinéraires en 4x4, à pied, à cheval, par avion et à vélo
Finca[3] El Campillo. Route Aznalcóllar- El Castillo de las Guardas km. 7
Aznalcóllar
www.overlimit.org

Vía-Viva
Itinéraires à pied, à cheval et à vélo
Doctor Mije, 16
Coripe
http://coriperural.es

Finca Santa María
Itinéraires à pied, à cheval et à vélo
Route nationale 433, km. 55,5
El Castillo de Las Guardas
www.fincasantamaria.com

Tierra Indómita
Autoroute A476 km. 6.8
El Castillo de las Guardas
www.tierraindomita.com

Algakón, S.L.
Urbanización La Alondra
Avutarda, 46
Salteras
www.algakon.es

Doñana Flamenca
Avda. de los trabajadores, 10-Bajo
La Puebla del Río
www.donanaflamenca.com

Veta La Palma
Écotourisme
La Puebla del Río
www.vetalapalma.es

[3]NdT: propriété foncière typique d'Andalousie et d'Estrémadure se composant de locaux d'habitation et d'une portion limitée de terrain.

Birding Sevilla –Observatoire d'Oiseaux-

Birding Sevilla
Observatoire d'oiseaux et aventures dans la nature de la province de Séville, expéditions photographiques, itinéraires autoguidés et excursions ornithologiques.
www.birdingsevilla.com

Éducation environnementale

Veta la Palma
La Puebla del Río
http://vetalapalma.com/

Centre pour les visiteurs "Dehesa Boyal"
Camino del Bujeo s/n
Villamanrique de la Condesa
www.juntadeandalucia.es/medioambiente/

Centre pour les visiteurs "Jose Antonio Valverde"
Cerrado Garrido
Marismas de Aznalcázar
Aznalcázar
www.juntadeandalucia.es/medioambiente/

Centre d'interprétation de las Huertas
Aguadulce
www.aguadulce.es

Grange-école San Buenaventura
Pinos de Oromana
Avda. de Portugal, s/n
Alcalá de Guadaíra
www.pazbien.org

Centre d'interprétation del Río Genil
Paseo Pablo Iglesias s/n
Badolatosa
http://rutadeltempranillo.org

Granje-école Hacienda Los Miradores
Route Mairena del Alcor-Brenes, km. 2,8
Carmona
www.losmiradores.com

Centre de la nature Encinar de Escardiel
Route Almadén de la Plata, km. 3
Castilblanco de los Arroyos
www.lacasainglesa.com

Centre de la nature El Remolino
Route Estación, km. 2,2
Cazalla de la Sierra
www.educa.org

Grange-école La Sierra
Route Constantina-Ermita del Robledo, km. 3
Constantina
www.granjaescuelalasierra.com

Centre ornithologique d'interprétation-Nature Peñón de Zaframagón
Fondation Vía Verde de la Sierra
Estación de Zaframagón, s/n
Coripe
www.fundacionviaverdedelasierra.com

Espace nature Laguna de Fuente del Rey
La Laguna, s/n
Dos Hermanas.
www.doshermanas.es

Parc d'observation de la nature
Route Cantarranas, s/n
El Ronquillo
www.elronquillo.es

Grange-école Cuna
Route Séville-Huelva, km. 12,5
Espartinas
www.granjaescuela.com

Granje-école La Cañada
Route Fuente de Santiago, km. 7
Estepa
www.cortijoandaluz.net

Cañada de los Pájaros
Route Puebla del Río-Isla Mayor, km. 8
La Puebla del Río
www.canadadelospajaros.com

Centre d'éducation environnementale
Parc Périurbain Porzuna
Avda. de Porzuna, s/n
Mairena del Aljarafe
www.mairenadelaljarafe.es

Centre d'interprétation de Río Corbones
Carreras, 2
Marchena
www.marchena.es

Centre pour les visiteurs Cortijo[4] El Berrocal
Almadén de la Plata
Le centre pour les visiteurs est situé dans l'accès public de Las Navas-Berrocal, un lieu d'une grande beauté paysagère. Il se démarque par son patrimoine culturel, où l'on peut voir des répliques de vestiges archéologiques découverts dans le terrain même de ce centre ainsi que des troncs d'arbres fossilisés.
www.juntadeandalucia.es/medioambiente/servtc5/ventana/mostrarFicha.do?idEquipamiento=19779

[4]NdT: type d'habitat rural propre au sud de l'Espagne composé d'une partie habitable et d'une autre réservée à l'exploitation agricole des terres.

Espace de la nature La Buhardilla
Autoroute Séville-Soria, km. 2,5
San Juan de Aznalfarache
www.lacasainglesa.com

Granje-école Finca La Albahaca
Route Sanlúcar la Mayor-Olivares, km. 1,4
Sanlúcar la Mayor
www.fincalbahaca.com

Senderos por la Provincia de Sevilla
Alanís El Cerro del Cura
Alcolea Del Rió Circular Cortijo El Olivar
Algámitas Circular de Algámitas
Almadén de La Plata Camino Viejo a Cazalla de la Sierra
Aznalcóllar Embalse del Agrio
Cazalla de La Sierra Cartuja - Arroyo Castillejo
El Pedroso Arroyo Las Cañas
El Real de la Jara Camino El Batrocal
Montellano Sierra San Pablo - Castillo Cote
Navas de La Concepción Vereda Constantina - Camino del Tunel
Osuna Sendero La Calderona
Villamanrique de la Condesa Circular Vado del Quema
http://3web.dipusevilla.es/senderos

Campings et aires de camping

Alanis
Aire de camping de Alanís
Alameda del Parral, s/n
www.alanis.es

Algámitas
Camping C. Turístico Montaña El Peñón
Route Algámitas-Pruna, km. 3,5
www.campingalgamitas.com

Aznalcázar
Camping Dehesa Nueva · 3ª categ.
Route Isla Mayor, km. 3,2
www.campingdehesanueva.es

Dos Hermanas
Camping Villsom · 2ª categ.
Ctra. Isla Menor, s/n
N-IV. Route Séville-Cadix Km. 554,8.
campingvillsom@hotmail.com

San Nicolás del Puerto
Aire de camping El Martinete
Route San Nicolás-Estación de Cazalla, s/n
www.sannicolasdelpuerto.es

Camping Cortijo Batán de las Monjas
Vereda de las Moreras, km. 3,5
www.sannicolasdelpuerto.es

Taureaux dans la province de Séville

Élevage Partido de Resina
Aznalcázar

Jiménez-Prieto
Fincas Cerro del negro et El Manzano
Guillena

Hermanos San Pedro
El Castillo de las Guardas

La Espuela
Finca La Reyerta
Lebrija

Las Monjas
Lora del Río

Los Recitales
Finca Dehesa de Los Recitales
Constantina

Muñoz Candel
Finca El Pino. 41230
Castilblanco de los Arroyos

Murube
Finca La Cobatilla
Utrera

Mundonatura
www.mundo-natura.com

Toros Tours
-Visites guidées au sein des élevages-
Dos Hermanas
www.torostours.com

Pour plus de renseignements:
www.turismosevilla.org

Territorio Toro

«Territorio Toro » vise à montrer un animal unique dans un environnement privilégié et en pleine nature ainsi que permettre de découvrir les implications culturelles d'une fête qui fait partie de notre culture. C'est un net pari, du Conseil de Séville, sur le taureau comme un symbole de l'identité de notre terre.
Nous mettons à l'essai l'expérience unique de pouvoir observer le taureau dans son habitat naturel, un privilège jusqu'à présent réservé à quelques chanceux. «Territorio Toro » vous ouvre les portes de sept maisons d'élevage de la province de Séville où la reproduction et la sélection du taureau de combat représentent tout un art.

Herederos del Excmo. Sr. Conde de la Maza
Cortijo Arenales
Morón de la Frontera
www.cortijodearenales.com

Peralta
Ranch El Rocío
Puebla del Río
www.ranchoelrocio.com

Herederos de D. José María Escobar
Isla Mínima
Puebla del Río
www.islaminima.com

Astolfi
Finca Majadallana
Villaverde del Río
www.turismosevilla.org

Marqués de Albaserrada
Finca Mirandilla
Gerena
www.turismosevilla.org

Lora Sangrán
Finca La Calera
Gerena
www.dehesalacalera.com

Yerbabuena
Finca Dehesa Hierbabuena
Castilblanco de Los Arroyos
www.turismosevilla.org

Pour plus de renseignements:
Sevilla Exclusive
www.sevillaexclusive.com

Vive la province de Séville en famille

La province de Séville est un lieu incroyable où l'on peut profiter en famille. On pourra y trouver des distractions pour petits et grands. Nous vous proposons des voyages inoubliables car dans la province de Séville il y a des endroits empreints de culture dans lesquels on peut vivre des moments en famille extraordinaires. Néanmoins, il y a également des possibilités attractives liées aux loisirs culturels et la nature. Une destination proche et intéressante où l'on peut s'amuser et apprendre en même temps.

Isla Mágica® Sevilla

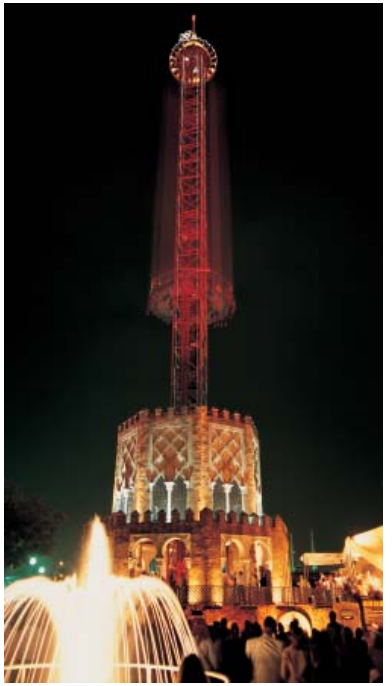

Isla Mágica
Pavillon d'Espagne Isla de la Cartuja
Séville
www.islamagica.es

Isla Mágica, premier parc à thème d'Espagne situé en plein centre-ville, reconstitue la ville de Séville en 1492, époque de la découverte de l'Amérique.
Pirates, naufragés, chenapans et archiduchesses sont quelques un des personnages qui viennent à la rencontre des visiteurs de ce parc à thème.
Une île au cœur d'une ville unique où l'on vit dans un monde de magie, d'émotion et de divertissement assuré.
Sept grandes zones à thème recréent l'aventure historique des découvertes avec d'incroyables attractions, des spectacles, des projections audiovisuelles, des défilés, des représentations et des aires de jeux ainsi que de nombreuses boutiques et points de restauration adaptés à tous les goûts.

Autres espaces et activités

Arboretum de El Carambolo
Autoroute A-472, Cuesta del Carambolo
Coca de la Piñera
www.aguasdesevilla.com

Il s'agit d'un jardin botanique où l'on peut trouver plus de 600 espèces appartenant à de grandes variétés de familles tropicales, subtropicales et méditerranéennes.

Observatoire astronomique municipal José Luis Comellas
Parc Métropolitain de El Majuelo
La Rinconada
www.larinconada.es

L'observatoire, situé sur les rives du fleuve Guadalquivir, dispose d'une pièce où sont exposés divers objets liés à l'astronomie et d'où l'ont peut avoir accès au télescope principal. C'est un outil bien utile pour la divulgation de l'astronomie. On y trouve également une salle qui peut accueillir jusqu'à cent personnes et qui dispose d'un laboratoire.
Observatoire astronomique La Traviesa

Finca La Traviesa.
Route Almadén de la Plata à Santa Olalla del Cala, km. 6.2
Almadén de la Plata
www.almadendelaplata.es

C'est un projet lancé par l'Association Astronomique d'Espagne et encouragé par la mairie de la localité de Almadén de la Plata. L'observatoire disposera d'un télescope d'un mètre de diamètre, le troisième plus grand de la péninsule, et d'un dôme de 8 mètres, qui est également l'un des plus grands d'Espagne.

Parc zoologique et botanique de Séville
Route Guillena-Las Pajanosas, km 4,2
Guillena
www.zoodesevilla.es

Ce parc dispose de jardins spacieux renfermant plus de 200 espèces végétales et plus de 120 espèces appartenant à la faune.

Réserve naturelle Castillo de las Guardas
Finca Herrería Bajas, s/n autoroute A-476, km. 6,820
Castillo de las Guardas
www.lareservadelcastillodelasguardas.es

15 km à parcourir en train ou en voiture durant lesquels on peut voir diverses espèces animales telles que des lions, des ours, des éléphants, des zèbres et bien d'autres encore.

Réserve naturelle Cañada de los Pájaros
Route Puebla del Río-Isla Mayor, km. 8
La Puebla del Río
www.canadadelospajaros.com

À l'intérieur de la réserve naturelle, il est possible d'observer l'un des panels les plus variés de l'avifaune européenne, avec de 150 à 200 espèces recensées.

Centre de la nature La Buhardilla
Autoroute Séville-Coria, km 2,5
San Juan de Aznalfarache
www.lacasainglesa.com

Centre de la nature Encinar de Escardiel
Route Almadén de la Plata, km. 16,5
Castilblanco de los Arroyos
www.lacasainglesa.com

Centre andalou de la faune sauvage
Route Castilblanco de los Arroyos, km. 15
Castilblanco de los Arroyos
www.centroandaluzfaunasalvaje.com

Le jardin suspendu de Bollullos
Autoroute A 474 Bollullos-Aznalcázar, km 12,5
Bollullos de la Mitación
www.bosquesupendido.com

Aventura Sevilla
Parc périurbain de la Corchuela
SE-9024, km. 3
Dos Hermanas
www.aventurasevilla.com

Finca Santa María
Itinéraires à pied, à cheval ou à vélo
Route nationale 433, km. 55,5
El Castillo de Las Guardas
www.fincasantamaria.com

Complexe touristique de montagne "El Peñón"
Itinéraires à vélo, à pied ou à cheval
Route Algámitas-Pruna, km. 3,5
Algámitas
www.campingalgamitas.com/

Over Limit Aventura
Itinéraires en 4x4, à pied, à cheval, en avion, à vélo
Finca El Campillo.
Route Aznalcóllar-El Castillo de las Guardas, km. 7
Aznalcóllar
www.overlimit.org

Tierra Indómita
Autoroute A476, km. 6.8
El Castillo de las Guardas
www.tierraindomita.com

Promenades dans les airs

Glómadas Aventuras
Sanlúcar la Mayor
www.glomadas.es

Gloobo
Urb. Valdovina.
Guadaíra, 12
Tomares
www.gloobo.es

Green Aerostación
Pol. Servialsa, C/ B, nave 9
Gines
www.globo.info/

École de vol Sevillaparamotor
Residencial Zeus, 61
Dos Hermanas
www.sevillaparamotor.com

Paramotores[1] Bajo Guadalquivir
Avda. de Utrera, 61
Lebrija
www.paramotoresbajoguadalquivir.com

Aeroguillena
Pol. El Cerro. Crta. de Burguillos, s/n
Guillena
www.aeroguillena.net

Aerohíspalis école de vol
Autoroute A-92, sortie 23 à Mairena del Alcor
Mairena del Alcor
www.aerohispalis.com

[1]NdT: en français paramoteurs.

Guide pratique
Voyager en famille dans la province de Séville.
Une manière différente de voyager en famille.
Nature. Ateliers éducatifs. Excursions. Amusement. Monuments. Tourisme actif.
www.turismosevilla.org/opencms2/opencms/es/turismoProvincia/publicaciones.html

Il y a une autre Séville... tourisme actif

À Séville, la douceur du climat et la présence de paysages naturels infinis et d'installations spécifiques invitent à la pratique de sport en plein air. En plus des propositions d'aventures déjà citées, n'oublions pas de mentionner les sports nautiques, avec le grand fleuve comme acteur incontournable, ou encore les sports équestres, qui se pratiquent dans plusieurs clubs et centres équestres, avec notamment le fameux Grand Hippodrome d'Andalousie (Dos Hermanas). Pour pratiquer le golf, la province de Séville propose quatre options intéressantes : le Real club de Golf de Séville, le Club de Golf Las Minas, le Club Zaudín Golf et Hato Verde et enfin le mémorable Club Pineda.

Activités sportives

Séville Sierra nord aventures
La Puebla de los Infantes
www.sevillasierranorteaventura.com

Global mountain SL
Garci Perez de Vargas, 13
Alcalá de Guadaíra
www.globalmountain.es

Centre de parachutisme aérodrome de La Juliana
A-49, sortie 11
Bollullos de la Mitación
www.skydivespain.com

Complexe touristique de Montaña El Peñón
Route Algámitas-Pruna, km. 3
Algámitas
www.campingalgamitas.com

Sierra Huéznar
Route El Pedroso-Constantina, km. 10
El Pedroso
www.sierrahueznar.es

Club alcalareño de montagne Deportemanía
Malasmañanas, 49
Alcalá de Guadaíra
www.ciudadalcala.org

Overlimit Aventura
Route Aznalcóllar-El Castillo de las Guardas, km. 7
Aznalcóllar
www.overlimit.org

Finca[1] Santa María
Itinéraires à pied, à cheval et à vélo
Route nationale 433, km. 55,5
El Castillo de Las Guardas
www.fincasantamaria.com

Le jardin suspendu
Pinar de la Juliana, s/n
Bollullos de la Mitación
www.bosquesuspendido.com

Stand de tir olympique
Carril de la Señorita, s/n
Camas

Paintball Coria
Camino de la hampa, s/n
Coria del Río
www.ruraliberica.com

Aventura Sevilla
Parque Periurbano de la Corchuela, s/n
SE-9024, km. 3
Dos Hermanas
www.aventurasevilla.com

Fauconnerie à Écija
Écija
www.ciberecija.com

Tierra Indómita
Autoroute A476, km. 6.8
El Castillo de las Guardas
www.tierraindomita.com

Cenáutica
Avenida de la Raza, P/ 1-A
Gelves
www.cenautica.com

[1]NdT: propriété foncière typique d'Andalousie et d'Estrémadure se composant de locaux d'habitation et d'une portion limitée de terrain.

Tajamar
Rafael Zamora, 9
Puerto Deportivo Gelves
Gelves
www.escuelanauticatajamar.com

Club de Tir et de chasse à l'arc
Platería, 17
Herrera

Palais du paintball
Diego Martínez Barrios, 18
Los Palacios y Villafranca
www.palaciodelpaintball.com

École méditerranéenne des plongeurs
Club Sato Sport - Parque Ind. PISA
Mairena del Aljarafe
www.buceomediterraneo.com

Sun Sails
Carretera del Copero, s/n
Mairena del Aljarafe
www.sunsails.es

Espeleoclub Karst
Glorieta de Pío XII, 4
Utrera
www.espeleoclubkarst.com

Daur ski, montagne et sport
Cazalla de la Sierra
www.experienciadaur.com

Navigation

Puerto Gelves
Autoroute Séville-Coria del Río, km. 3,5.
Gelves
www.puertogelves.com
Amarrage: Capacité de flotte: 150 navires (jusqu'à 16 mètres de longueur)

Marina yachting Séville
Route del Copero, s/n. Punta del Verde
Séville
www.marinayachting.info
Amarrage: Marina seca: 400 embarcations jusqu'à 25 mètres de longueur

Club nautique de Séville
Sanlúcar de Barrameda, s/n.
Séville
www.nauticosevilla.com
Amarrage: Ponton sud: 30 places pour des navires de 20 mètres de longueur (jusqu'à 40 mètres)

Terrains de golf

Real club de golf de Séville
Autoroute Séville-Utrera, km. 3,2
Alcalá de Guadaíra
www.sevillagolf.com
Terrain de golf 18 trous. Conception José Maria Olazabal

Las Minas Golf
Isla Mayor, km. 0,8
Aznalcázar
www.lasminasgolf.com
Terrain de golf 9 trous. Conception Antonio Garcia Garrido

Hato verde golf
Autoroute Séville-Mérida, sortie 790
Las Pajanosas
Guillena
www.aymerichgolfclub.com
Terrain de golf 18 trous - par 71. Conception Manuel Pinero

Club Zaudín
Route Mairena-Tomares, km.1,5
Tomares
www.clubzaudingolf.com
Terrain de golf 18 trous - par 71. Conception Gary Player

Real club Pineda de golf
Avda. de Jerez, s/n
Séville
www.rcpineda.com
Terrain de golf 18 trous. Conception Rodrigo y Felipe Medina Benjumea

École publique de golf La Cartuja
Isla de la Cartuja
Séville
www.andalucia.org/es/gof/sevilla/campo-de-golf-la-cartuja
Terrain de golf 9 trous. Conception Jersa

Tourisme équestre

Grand hippodrome d'Andalousie
Avda. Universidad Pablo de Olavide
Dos Hermanas
www.granhipodromodeandalucia.es

Real club Pineda de Séville
Avenida de Jerez, s/n
Séville
www.rcpineda.com

La Herradura, thérapies équestres
Grand hippodrome d'Andalousie
Avda. Universidad Pablo de Olavide
Dos Hermanas
www.terapiaslaherradura.com

Alisla
Rodríguez Solís, 14
Sanlúcar la Mayor

Centre équestre Candela
Route Almensilla-Coria, km.1,5
Almensilla
www.ceacandela.com

Centre équestre Epona
Hacienda Los Nietos
Autoroute N-IV, km. 519
Carmona
www.eponaspain.com

Centre Entre Pinares
Route Aznalcázar-Bollullos, km. 19,9
La Puebla del Río
www.entrepinares.net

Centre équestre Pinar Grande
La Puebla del Río
www.pinargrande.com

Centre hippique La Corbera
Cortijo La Corbera
Route estación Don Rodrigo, km. 3,4
Utrera
www.lacorbera.es

Centre hippique Riopudio
Ancienne route de Huelva (A-472)
Espartinas

Centre hippique La Cabriola
Urbanización Vistasol, 74
La Puebla del Río
www.infodonana.com/lacabriola

École A.E. El Acebuche
Route Bollullos-Aznalcázar, camino Monasterejo, km. 1,5.
Bollullos de la Mitación
www.elacebuche.es

Fondation pour le développement des thérapies équestres
Carmen, 44-46
Écija
www.terapiasecuestres.org

Hacienda[2] Dos Olivos
Crta. Aznalcázar-Pilas, s/n
Aznalcázar
www.haciendadosolivos.es

Centre hippique Puerta Príncipe
Route Séville-Madrid, km 514
Carmona
www.puertaprincipe.com

École manège d'équitation Picadero Antonio Angulo
Extramuros, 22
Osuna

École manège d'équitation Juan Aguilar
Camino de los Carros, "La Carpintera"
Osuna

[2]NdT: exploitation agricole de grande dimension entourant des locaux d'habitation.

Manège d'équitation d'Ana Reverte
Loma del Pozo, s/n
Los Corrales
www.anareverte.com

École manège d'équitation Curro Vera
Route Lantejuela, km. 1,5
Osuna

École manège d'équitation Manuel Rodríguez
Route Osuna-Écija, Km 3,5, Gauche.
Osuna

Catalogue des produits de tourisme équestre de la province de Séville
La province de Séville est la plus vaste d'Andalousie et héberge dans chacun de ses coins un patrimoine noble lié au monde du cheval.
www.turismosevilla.org/opencms2/opencms/es/turismoProvincia/publicaciones.html

Haras

Finca Isla Mínima
Herederos de José Escobar
Isla Mayor
www.islaminima.com

Haras de Luis Calderón
Mancilla, 79
Osuna
www.andalusianscalderon.blogspot.com

Hacienda San Felipe
Yeguada Carrión
Route Gerena-Aznalcóllar, km, 1,8
Gerena
www.haciendasanfelipe.com

Haras Miguel A. de Cárdenas
Autoroute Madrid-Cadix, Km. 459
Écija
www.caballoscardenas.com/

Haras Francisco Olivera
Camino del Maestre, s/n
Alcalá de Guadaíra
www.yeguadaolivera.es

Il y a une autre Séville... sa culture

Fêtes et Traditions

Mélange de joie, de passion, de sentiment religieux, de tradition et d'art, les fêtes populaires de la province forment un répertoire de spectacles et de rendez-vous reflétant la nature du peuple qui ont les mêmes qualités que ces fêtes.

Séville

Semaine sainte

Chaque année, quand vient le printemps, Séville commence à se concentrer sur la Semaine sainte. Les confréries effectuent un arrêt de pénitence à la Sainte Église-Cathédrale du dimanche des Rameaux jusqu'au dimanche de la Résurrection.
*Fête d'intérêt touristique international.
Mai/avril

Feria d'avril

Pendant une semaine, les Sévillans vivent dans une ville éphémère de toiles de bâches avec des centaines de stands alignés dans les rues et recouverts d'ocre doré ainsi que de petites lanternes colorées.
Elle commence normalement lundi avec l'éclairage du portail à minuit et se termine dimanche par un spectacle de feux d'artifice.
*Fête d'intérêt touristique international.
Avril

La procession de la Fête-Dieu

Il y a peu de villes espagnoles qui conservent leurs traditions comme Séville, en particulier lorsqu'il s'agit de fêtes religieuses. La procession de la Fête-Dieu en est la preuve et concentre des milliers de fidèles dans les rues sévillanes. Des tapis de carex et de romarin sont déroulés pour accueillir le passage du corps du Christ.
Juin

La "Velá[1]" de Saint Jacques et de Sainte Anne

La "Velá" de Saint Jacques et de Sainte Anne est l'une des traditions qui représentent le plus le quartier de Triana.
Juillet

[1]NdT: fête célébrée en l'honneur de Sainte Anne et de Saint Jacques.

Aguadulce

Procession de Saint Paul
Janvier

Feria de Saint Barthélemy
Août
www.aguadulce.es

Alanís

Feria
Août

Jour de Notre-Dame des Angoisses
Septembre
www.alanis.es

Albaida del Aljarafe

Saint Sébastien
Janvier

Fêtes de la hermandad de la soledad
Septembre
www.albaidadelaljarafe.es

Alcalá de Guadaíra

Semaine sainte
*Fête d'intérêt touristique.
Mars/avril

Feria de Alcalá
Juin
www.ciudadalcala.org

Alcalá del Río

Semaine sainte
*Fête d'intérêt touristique
Mars/avril

Feria et procession de la Vierge d'Esquivel
Juillet
www.alcaladelrio.es

Alcolea del Río

Pèlerinage de la Vierge du Rosaire
Mai

Feria de la Vierge de la Consolation
Septembre
www.alcoleadelrio.es

Algámitas

Fêtes patronales du Saint Nom de Jésus
Janvier

Ferias et fêtes de l'apôtre Saint Jacques
Juillet
www.algamitas.es

Almadén de la Plata

Fête de Judas et de El Hornazo
Avril

Pirulito[2] Nuit de Saint Jean
Juin
www.almadendelaplata.es

Almensilla

Pèlerinage de Saint Diègue
Mai

Feria
Juin
www.almensilla.es

Arahal

Festivité de Sainte Marie-Madeleine
Juillet

Fête de El Verdeo
*Fête d'intérêt touristique.
Septembre
www.arahal.es

Aznalcázar

Paso de El Rocío por le Vado del Quema
*Fête d'Intérêt Touristique.
Mai

Fêtes de l'apôtre Saint Jacques
*Fête d'intérêt touristique.
Juillet
www.ayuntamientodeaznalcazar.org

Aznalcóllar

Crémation de Judas
Avril

Fêtes patronales Notre-Dame de Fuente Clara et de Saint Sébastien
Septembre
www.aznalcollar.es

Badolatosa

Feria de la Chandeleur
Février

Fêtes et pèlerinage de Notre-Dame de la Foie Sainte
Septembre
www.badolatosa.es

Benacazón

Pèlerinage de El Rocío
Février

Jour de Tous les Saints
Novembre
www.benacazon.es

[2]NdT: tradition portant le nom de «pirulito» au cours de laquelle des personnes se réunissent autour d'un pin durant la nuit de Saint Jean et chantent d'anciennes chansons qui se transmettent au fil des générations.

Bollullos de la Mitación

Fêtes de la Vierge de Cuatrovitas
Septembre

Pèlerinage de la Vierge de Cuatrovitas
Octobre
www.bollullosdelamitacion.es

Bormujos

Velá de Saint Jacques et de Saint Anne
Juillet

Feria
Juillet/août
www.bormujos.net

Brenes

Pèlerinage de Saint Benoît Abbé
Août

Fêtes de la Vierge du Rosaire
Octobre
www.brenes.es

Burguillos

Fêtes et pèlerinage de la Vierge du Rosaire
Septembre/octobre
www.burguillos.es

Camas

Ferias et fêtes patronales
Septembre

Pèlerinage de Sainte Brigitte
Octobre
www.ayto-camas.org

Cantillana

Fêtes de la Montée de Notre-Dame de l'Ascension
*Fête d'intérêt touristique.
Septembre

Fêtes du pèlerinage de la Divine Bergère
*Fête d'Intérêt Touristique.
Septembre
www.cantillana.es

Cañada Rosal

Fête de Pâques
Avril

Feria de Sainte Anne et de Saint Joaquim
Juillet
www.canada-rosal.org

Carmona

Carnaval
*Fête d'intérêt touristique.
Février

Semaine sainte
*Fête d'intérêt touristique.
Mars/avril
www.carmona.or

Carrión de los Céspedes

Feria
Septembre

Fêtes de Notre-Dame du Rosaire
*Fête d'intérêt touristique.
Septembre/octobre
www.carriondeloscespedes.es

Casariche

Fête de Saint Isidore le Laboureur
Mai

Feria de Saint Jacques
Juillet
www.casariche.es

Castilblanco de los Arroyos

Semaine sainte
*Fête d'intérêt touristique.
Mars/avril

Pèlerinage de San Benito Abad
Août
www.castilblancodelosarroyos.es

Castilleja de Guzmán

Feria
Juillet

Fête de la Vierge du Rosaire
Octobre
www.castillejadeguzman.es

Castilleja de la Cuesta

Semaine sainte
*Fête d'intérêt touristique.
Mars/avril

Jour de la Vierge de Guía
Juin/juillet
www.castillejadelacuesta.es

Castilleja del Campo

Fête de Notre-Dame du Bon Succès
Pèlerinage
Août
www.castillejadelcampo.es

Cazalla de la Sierra

Pèlerinage de Notre-Dame de El Monte
Août

Transfert de Notre-Dame de El Monte à l'ermitage
Octobre
www.cazalladelasierra.es/

Constantina

Transfert de la Vierge de El Robledo à Constantina
Août

Pèlerinage de la Vierge de El Robledo
Septembre
www.constantina.org

Coria del Río

Semaine sainte
*Fête d'intérêt touristique.
Mars/avril

Feria
*Fête d'intérêt touristique.
Septembre
www.coriadelrio.es

Coripe

Crémation de Judas
*Fête d'intérêt touristique.
Avril

Feria de Saint Pierre
Juin
www.coripe.es

Dos Hermanas

Feria de printemps
*Fête d'intérêt touristique.
Mai

Pèlerinage de Notre-Dame de Valme
*Fête d'intérêt touristique.
Octobre
www.doshermanas.es

Écija

Semaine sainte
*Fête d'intérêt touristique.
Avril

Fête de la Vierge de El Valle
Septembre
www.ecija.es

El Castillo de las Guardas

Pèlerinage de Saint Jean-Baptiste
Juin

Feria
Août
www.elcastillodelasguardas.es

El Coronil

Fête de printemps
Avril/mai

Feria de Saint Roch
Août
www.elcoronil.es

El Cuervo

Pèlerinage de la Vierge du Rosaire
Mai

Ferias et fêtes patronales
Octobre
www.elcuervodesevilla.es

El Garrobo

Fêtes de Notre-Dame de l'Étoile
Pèlerinage de Fuente Abade
Août
www.elgarrobo.es

El Madroño

San Blas
Février

Cruz de Juan Antón et Juan Gallego
Mai

Feria de El Madroño
Août
www.elmadrono.es

El Pedroso

Pèlerinage de la Vierge de l'Épine
Feria d'août
Août

Fêtes patronales
Septembre
www.elpedroso.es

El Real de la Jara

Pirulitos de Saint Jean
Juin

Fêtes de Saint Barthélemy
Août
www.elrealdelajara.es

El Ronquillo

Fêtes populaires
Août

Jour de Notre-Dame de Grâce
Septembre
www.elronquillo.es

El Rubio

Pèlerinage au Cerro de la Cabeza
Mai

Veillée et Pèlerinage de Notre-Dame du Rosaire
Octobre
www.elrubio.es

El Saucejo

Feria
Août

Jour de l'Immaculée
Décembre
www.elsaucejo.es

El Viso del Alcor

Fêtes de la Sainte Croix
Mai

Fêtes de Sainte Marie Alcor Coronada
*Fête d'intérêt touristique.
Septembre
www.elvisodelalcor.org

Espartinas

Semaine sainte
*Fête d'intérêt touristique
Mars/avril

Pèlerinage de Notre-Dame de Loreto
Septembre
www.espartinas.net

Estepa

Semaine sainte
*Fête d'intérêt touristique
Mars/avril

Velá de Sainte Anne
Juillet
www.estepa.com

Fuentes de Andalucía

Carnaval
Février
*Fête d'intérêt touristique

Fête et Pèlerinage de Marie l'Auxiliaire
Mai
www.turismofuentes.com

Gelves

Carnaval
Février

Ferias et fêtes de la Vierge de Grâce
Août
www.gelves.es

Gerena

Feria
Pèlerinage de la Vierge de l'Incarnation
Mai
www.gerena.es

Gilena

Pèlerinage de Notre-Dame de Fátima et de Saint Isidore le Laboureur
Mai

Feria
Août
www.gilena.es

Gines

Sortie des charrettes en direction de El Rocío
*Fête d'intérêt touristique
Mai

Pèlerinage de San Ginés
Septembre
www.gines.es

Guadalcanal

Semaine sainte
*Fête d'intérêt touristique
Mars/avril

Procession de Notre-Dame de Guaditoca
Avril
www.guadalcanalsierranorte.com

Guillena

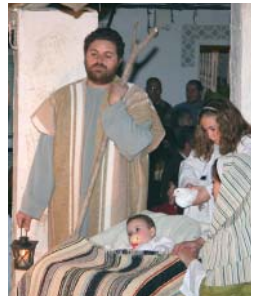

Cavalcade vivante des Rois Mages
La seule cavalcade vivante de la province de Séville.
Janvier

Fêtes de Saint Isidore le Laboureur
Mai
www.guillena.org

Herrera

Pèlerinage de Notre-Dame du Rosaire de Fátima
Mai

Feria
Août
www.herrera.es

Huévar del Aljarafe

Fête de Saint Sebastien
Janvier

Fêtes de Notre-Dame de l'Ascension
Août
www.huevardelaljarafe.es

Isla Mayor

Feria du riz et du crabe
Juin

Feria de la Vierge du Carmel
Village Alphonse XIII
Juillet
www.islamayor.es

La Algaba

Pèlerinage de l'Immaculée Conception
Juin

Fête des taureaux
*Fête d'intérêt touristique
Septembre
www.laalgaba.net

La Campana

Feria
Août

Fêtes de Saint Nicolas de Tolentino
Septembre
www.lacampana.es

La Luisiana

Pèlerinage de l'Immaculée Conception
Avril

Pèlerinage de la Vierge de Fátima
Mai
www.laluisiana.org

Lantejuela

Pèlerinage de Notre-Dame du Carmel
Mai

Ferias et fêtes de la Vierge du Rosaire
Octobre
www.lantejuela.org

La Puebla de Cazalla

Pèlerinage Morisca
Mai

Veillée de Notre-Dame des Vertus
Août
www.pueblacazalla.com

La Puebla de los Infantes

Pèlerinage de la Vierge de las Huertas
Juin

Feria d'août
Août
www.lapueblladelosinfantes.es

La Puebla del Río

Saint Sébastien
Janvier

Fête de Notre-Dame de la Granada
Septembre
www.lapueblladelrio.es

La Rinconada

Feria de La Rinconada
Juillet

Pèlerinage de Saint Isidore le Laboureur
Octobre
www.larinconada.es

La Roda de Andalucía
Semaine sainte
*Fête d'intérêt touristique
Mars/avril

Fêtes de Marie l'Auxiliaire
Mai
www.larodadeandalucia.es

Las Cabezas de San Juan

Semaine sainte
*Fête d'intérêt touristique
Mars/avril

Pèlerinage de Saint Isidore
Mai
www.lascabezasdesanjuan.es

Las Navas de la Concepción

Apôtre Saint Pierre et Feria locale
Juin

Pèlerinage de la Vierge de Belén
Août
www.lasnavasdelaconcepcion.es

Lebrija

Croix de mai
*Fête d'intérêt touristique
Mai

Fête des Júas[3]
Juin
www.lebrija.es

[3]Ndt: grandes effigies en carton, en papier et en cire.

Lora de Estepa

Pèlerinage de Saint Marc
Avril

Feria
Septembre/octobre
www.loradeestepa.es

Lora del Río

Ferias et fêtes
Mai

Festivité du Pèlerinage de la Vierge de Setefilla
*Fête d'intérêt touristique
Septembre
www.loradelrio.es

Los Corrales

Fêtes de Notre-Dame du Bon Événement
Mai

Feria
Juillet/août
www.dipusevilla.es/dipusevilla/opencms/site/web/municipios/los_corrales/

Los Molares

Pèlerinage de Notre-Dame de Fátima
Mai

Ferias et fêtes de Sainte Marthe
Juillet
www.losmolares.es

Los Palacios y Villafranca

Pèlerinage de Saint Isidore le Laboureur
*Fête d'intérêt touristique
Mai

Ferias et fêtes
Septembre
www.lospalacios.org

Mairena del Alcor

Feria
*Fête d'intérêt touristique
Avril

Procession de Saint Barthélémy
Septembre
www.mairenadelalcor.org

Mairena del Aljarafe

Fête de Saint Idelphonse
Janvier

Fête de Notre-Dame de la Miséricorde
Septembre
www.mairenadelaljarafe.es

Marchena

Semaine sainte
*Fête d'intérêt touristique
Mars/avril

Feria
Septembre
www.marchena.es

Marinaleda

Pèlerinage de la Vierge des Chemins
Mai

Feria de Saint Jacques
Juillet
www.marinaleda.es

Martín de la Jara

Feria
Juillet

Fête de la Vierge du Rosaire
Octobre
www.martindelajara.es

Montellano

Pèlerinage de Saint Isidore le Laboureur
*Fête d'intérêt touristique
Mai

Feria des Jubileos
Août
www.montellano.es/

Morón de la Frontera

Semaine sainte
*Fête d'intérêt touristique
Mars/avril

Feria
Septembre
www.ayto-morondelafrontera.org

Olivares

Corpus Christi
Juin

Ferias et fêtes patronales
Août
www.turismo-olivares.es

Osuna

Semaine sainte
*Fête d'intérêt touristique
Mars/avril

Feria de Mai
*Fête d'intérêt touristique
Mai
www.turismosuna.es

Palomares del Río

Pèlerinage de la Confrèrie de El Rocío
Juin

Feria de la Vierge de l'Étoile
Octobre
www.palomaresdelrio.es

Paradas

Fêtes de Saint Eutrope
Juillet

Pèlerinage de la Vierge des Remèdes
Août
www.paradas.es

Pedrera

Fête de la Chandeleur
Février

Fêtes de San Antonio Abad
Juin
www.pedrera.es

Peñaflor

Jour de la Chandeleur
Février

Pèlerinage de Notre-Dame de Villadiego
Août
www.penaflor.es

Pilas

Fête de las Carreritas
*Fête d'intérêt touristique
Avril

Ferias et fêtes de Notre-Dame de la Rosée
Juin
www.pilas.es

Pruna

Fête du jour du migrant
Novembre

Fête et Pèlerinage de la Pure et Propre Conception de Marie Très Sainte
Novembre/décembre
www.pruna.es

Salteras

Procession de la Vierge de l'Olive à son ermitage
Février

Ferias et fêtes du Corpus Christi
Août
www.salteras.es

San Juan de Aznalfarache

Feria
Juin

Procession de la Vierge du Rosaire
Octobre
www.ayto-sanjuan.es

San Nicolás del Puerto

Pèlerinage de Saint Diègue
Mai

Fêtes de Sainte Barbara patronne de Cerro del Hierro
Décembre
www.sannicolasdelpuerto.es

Sanlúcar la Mayor

Feria de mai
*Fête d'intérêt touristique
Mai

Fêtes de Saint Eustache
Septembre
www.sanlucarlamayor.es

Santiponce

Chemin de Croix de El Aljafare
*Fête d'intérêt touristique
Février

Pèlerinage de Saint Isidore des Champs
Mai
www.santiponce.es

Tocina-los Rosales

Pèlerinage de Notre-Dame de Fátima Los Rosales
Mai

Feria de Tocina-Los Rosales
Août
www.tocinalosrosales.es

Tomares

Procession de Saint Sébastien
Janvier

Feria
Septembre
www.tomares.es

Umbrete

Corpus Christi

Feria de la Vierge de la Consolation et de Saint Barthélemy
Août
www.umbrete.es

Utrera

Fête de Saint Jean
Juin

Ferias et fêtes de la Consolation
*Fête d'intérêt touristique
Septembre
www.turismoutrera.org

Valencina de la Concepción

Corpus Christi
Juin

Pèlerinage de Torrijos
*Fête d'intérêt touristique
Octobre
www.valencinadelaconcepcion.es

Villamanrique de la Condesa

Passage des Confréries de El Rocío par Villamanrique
*Fête d'intérêt touristique
Mai

Fête de San Roque
Août
www.villamanriquedelacondesa.es

Villanueva de San Juan

Fête del Huerto
Avril

Procession de Notre-Dame du Rosaire
Octobre
www.villanuevadesanjuan.es

Villanueva del Ariscal

Fêtes du patron Saint Jacques et Corpus Christi
Juillet

Feria et Fête des Vendanges
*Fête d'intérêt touristique
Septembre
www.villanuevadelariscal.es

Villanueva del Río y Minas

Pèlerinage de Sainte Barbara
Mai

Procession de Sainte Barbara à son ermitage
Décembre
www.dipusevilla.es/dipusevilla/opencms/site/web/municipios/villanueva_del_rio_y_minas/

Villaverde del Río

Jour de Saint Sébastien
Janvier

Pèlerinage en l'honneur de Notre-Dame des Eaux Saintes
*Fête d'intérêt touristique
Mai
www.villaverdedelrio.es

Festivals

Juin

Festival Joaquín el de la Paula
Alcalá de Guadaíra

Memorial Niñas de los Peines "Al Gurugu"
Arahal

Potaje Gitano d'Utrera
Utrera

Juillet

Festival La Yerbabuena
Las Cabezas de San Juan

Caracolá Lebrijana
Lebrija

Reunión de Cante Jondo
Puebla de Cazalla

Août

Polvorón flamenco
Estepa

Gazpacho Andaluz
Morón de la Frontera

Septembre

Noche flamenca
Écija

Festival de Cante Jondo Antonio Mairena
*Fête d'intérêt touristique
Mairena del Alcor

Le flamenco

C'est le sentiment d'un peuple. L'expression de ses racines. Tout cela est le flamenco. Chaque coin, chaque rue, chaque endroit sont témoins de ses origines et sont la raison de son universalité. L'influence de cet art, inhérent à sa culture et à sa tradition, s'étend à travers toute la province.

Octobre

Festival de la Mistela
Los Palacios y Villafranca

Novembre

Festival de El Mostachón
Utrera

Décembre

Zambombá jerezana
Alcalá de Guadaíra

Récital de verdiales flamenco
Camas

Zambombá flamenca d'Ecija
Écija

Recital flamenco
El Pedroso

Zambombá flamenca
Gelves

Candelá flamenca
Gines

Zambombá flamenca
Lebrija

Certamen de Colombianas
Marchena

Villancicos flamencos
Osuna

Zambombá flamenca
Paradas

Villancicos flamencos
Salteras

Zambombá Rociera
Sanlúcar la Mayor

Théâtres dans la province

Pour les amoureux de la culture, la province offre un large choix de théâtres et d'espaces scéniques.

Pour plus d'informations:
www.turismosevilla.org

Associations et guides touristiques

All Sevilla Guided Tours
Pablo Guerín, 11 10-A
Séville
www.allsevillaguides.com

Andalsur
García de Vinuesa, 35
Séville
www.andalsurexcursiones.com

Citytour Sevilla
www.citytoursevilla.com

Conocer Sevilla
www.conocersevilla.com

Guidetur
Mateos Gago, 29-bajo
Séville
www.guidetur.com

Monumental
Avda. Reina Mercedes, 53 5º-B
Séville
www.monumental.es

Paseando por Sevilla
Avda. Tarsis, s/n edif. Agora
Séville
www.paseandoporsevilla.com

Passion Tours
Siete Revueltas, 10-bajo
Séville
www.passiontours.com

Really Discover S.L.
Don Remondo, 1 2º
Séville
www.reallydiscover.com

Rutas Sevilla
www.ruta-sevilla.com

Sevilla Inside
Avda. de la Filosofía, 30 5º-C
Mairena del Aljarafe
www.sevillainside.com

Sevilla Walking Tours
www.sevillawalkingtours.com

Tema Sevilla
Javier Lasso de la Vega, 5
Séville
www.vivesevilla.es

Viaje por la Leyenda
www.viajeporlaleyenda.com

Visitours
Avda. de Extremadura, 27
Santiponce
www.visitours.es

Faire des achats dans la province

Arte et artisanat

L'intense et riche histoire des villages de Séville a établi une base particulièrement variée en ce qui concerne les produits artisanaux qui ont des formes très diverses dans cette région. On peut donc citer la poterie, la céramique, la sellerie, très présente grâce à la tradition équestre, et le forgeage. L'ébénisterie et l'artisanat, pour les processions religieuses, sont présents dans pratiquement tous les villages.

Alcalá de Guadaíra

Alguadalajil
Céramique
Pgno. Polysol, nave 37
Route Séville-Malaga Km 11,300

Cercolón
Céramique
Pol. La Red 19-11
www.cercolon.es

Alcolea del Río

Arvamobel
Artisanat mobilier
Pedro Aguilar, 37

Arahal

Darío Segura Jiménez
Artisanat mobilier
Pérez Galdos, 12

Aznalcázar

Bronces Tartessos
Bronze
La Marisma, 26

Aznalcóllar

Gitana de los Reyes
Artisanat textile
Cisneros, 5

Benacazón

Joaquín Soriano
Céramique
Avda. de Sanlúcar, 29
www.joaquinsoriano.com

Brenes

Fernández y Enríquez
Artisanat textile
Real, 86

Carmona

Domínguez, Artesanos del mueble
Artisanat mobilier
San Teodomiro, 18

Hermanos Dana. Forja y Diseño del Hierro
Design et forgeage du fer
Celestino, 3 y 5

Joaquín Félix Sánchez Benjumea
Design et forgeage du fer
Pol. Ind. Brenes, calle H, parcela, 20

María Gavira
Artisanat textile
General Freire, 8

Castilleja de la Cuesta

Alfombras Baldomero
Artisanat textile
Alegría, 16 y Real, 44
www.alfombrasbaldomero.es

José María Campos
Estampes, modelé, peinture sur céramique et la restauration
Alfonso Chaves, 43
www.ceramicaartisticajmcampos.blogspot.com.

Dos Hermanas

Arte-Piel - Pepa del Valle Rodríguez
Cuir et peaux
Urb. Vista Azul, Blq. 3 - 1º 4

Manuela de los Santos. Diseño Floral
Design et forgeage du fer
Fuerte Navidad, 3
www.manueladelossantos.com

Mari Sol Gómez Montaner
Céramique
Urb. Vistazul, Blq. 4

Écija

Alberto Rodríguez Fernández y Hermanos
Design et forgeage du fer
Route Écija-Osuna, km 1

Fábula Decoración
Artisanat mobilier
Pol. Ind. El Limonero s/n

Guarnicionería Sayra
Sellerie
Pol. El Límero, 6G
www.sayra-armenta.com

Espartinas

Ana María Palomo Bruno
Verrerie artistique
Baldomero Iñigo Leal, 6

Fuentes de Andalucía

La Fontaneiga
Boutique de produits locaux et artisanaux
G. C. La Plaza. General Armero, 40
www.lafontaniega.com

Gilena

Matilde Cerámica Artística
Céramique
Sevilla, 31
www.matildeceramica.com

La Puebla del Río

Alcaria Cerámica Sdad. Coop.
Céramique
Pozo del Prado, nave 2

La Rinconada

Bordados en Oro. Fernando de la Poza
Artisanat textil
Urb. Tarazona, 2 . Simpecado, 436

Lora del Río

María del Carmen Monje
Céramique
Avda. de la Campana, 42

Mairena del Aljarafe

Arte Taller
Encadrement, œuvres graphiques et digitales
Parque Empresarial PISA. Nobel, 6
www.artetaller.com

TiendeSita Solidaria
Bijouterie
Nueva, 39
www.fundacionanabella.org

Marchena

Atrapatrapo. Laura Calderón
Artisanat textil
Alférez Provisional, 13

Morón de la Frontera

Arte Morón
Céramique
Arrecife, 48

Carpintería Francisco Javier López López
Artisanat mobilier
Pedro de Alvarado, 10

Manuel Acosta
Sellerie
Plaza de San Miguel, 8-10
www.cinturonesacosta.es

Osuna

José A. Molina
Artisanat céramique
Pol. Ind. El Ejido. Parcela 146. Arrieros 12
www.ceramicasmolina.com

Arte 2
Cordoban et marroquin
Pol. Ind. Belmonte

Palomares del Río

Chonín Ruesga Navarro
Artisanat textile
http://choninruesganavarro.wordpress.com

Salteras

Artesanía del Relieve
Design et forgeage du fer

Papeles Para Sentir
papier fait à la main et de la liaison
www.artesaniadelpapel.com

María Rita Iglesias Pascual

Talabar Arte En Piel
Talabar Art du cuir
Buen Aire, 7
talabartenpiel@gmail.com

San Juan de Aznalfarache

Diseño de orfebrería. Blanca Franco
Orfèvrerie
Marbella, 5

Tocina-los Rosales

Artecrisluz SCA
Design et forgeage du fer
Gran Avenida, 34

Cerámicas Fátima
Céramique
Nardo, nº 24

Umbrete

Estudio Ciento2
Bijoux en verre, objets et reproductions archéologiques
www.estudiociento2.com

Valencina de la Concepción

Parlademfc
Design et forgeage du fer
Miguel Hernández, 9
www.parlademfc.com

Villamanrique de la Condesa

Ángeles Espinar
Artisanat textile
Pascual Márquez, 8
www.angelesespinar.com

Guarnicionería y zapatería Benjamín Martín
Sellerie
Gregorio Medina, 39

Mantones Díaz
Artisanat textile
Plaza de España, 2

Villanueva del Ariscal

Aguamarina
Bijouterie
José Luna Boa, s/n

Villanueva del Río y Minas

Artemina
Céramique
Avda. Andalucía, 40

Turismo de la Provincia
DIPUTACION DE SEVILLA
Prodetur

Il y a une autre Séville... à savourer

Il vous est possible de déguster des tapas, symbole de la cuisine sévillane. Non seulement cela suppose une façon de comprendre la gastronomie, par nos propres moyens (en bonne compagnie, à pied, dans d'anciennes tavernes) mais cela constitue en plus une excellente manière de déguster les diverses spécialités de notre tradition culinaire à des prix réellement compétitifs. Par ailleurs, la gastronomie sévillane n'est pas uniquement le résultat d'un héritage de recettes, mais elle est également l'issue naturelle des produits de la terre. Les plus emblématiques (le pain d'Alcalá, les sucreries, les mantecados d'Estepa[1], les mostachones d'Utrera[2], les viandes ibériques, le riz, le moût, l'huile) ont leur propre itinéraire touristique par la province

Routes gastronomiques dans la province de Séville

Route du riz

Un parcours par les localités productrices de riz de la province, celles qui bordent les rives du fleuve Guadalquivir, est un prétexte pour mieux connaitre l'histoire, les fêtes et les monuments de ces villages qui ont en commun la culture du riz. À partir de cet ingrédient, chaque restaurant a fait valoir ses propres spécialités qui incitent à elles seules à leur rendre visite.

Route du moût

La province d'Aljarafe est célèbre pour ses vignes et ses caves à vin. A chaque mois de novembre, le vin doré, exporté jadis par les Romains, est servi. C'est une terre fertile qui favorise la pousse du raisin et une société qui a su le recueillir comme il se doit et broder toute une tradition autour.

Route de "l'ibérique"

La Sierra nord est le nom donné à la portion de Sierra Morena qui traverse le territoire sévillan, une terre où le paysage se transforme radicalement, qui a sa propre culture et gastronomie et où le porc de race ibérique joue un rôle spécial. Les pâturages boisés de chênes verts, de chênes-lièges et de chênes rouvres offrent la nourriture nécessaire à cet animal, produit phare de nombreuses et savoureuses recettes gastronomiques.

Route de l'huile et de l'olive de table

Séville est la troisième province productrice d'huile à l'échelle nationale. Sa qualité est indiscutable. En effet, l'olive de table est un produit caractéristique de ce territoire, on la connait donc comme étant « l'olive sévillane ». Que faut-il de plus pour servir de fil conducteur entre les municipalités sévillanes ?

Pour obtenir plus d'information sur ces itinéraires, rendez-vous sur www.turismosevilla.org

[1] NdT: biscuits sablés andalous parfumés à la cannelle et/ou au zeste de citron et originaires de la ville éponyme.

[2] NdT: biscuits composés de farine, de miel, d'œufs, de sucre et de cannelle originaires de la ville éponyme.

Faire des emplettes

Il y a une autre manière de concevoir la gastronomie dans la province de Séville. On peut toujours trouver des produits locaux, vestiges des différentes générations ancrées dans notre région : caves à vin, distilleries, ateliers, charcuteries, moulins, pâtisseries de couvents, etc. Tout cela nous rappelle les temps passés.

Pâtisseries de couvents

Séville

Couvent de Madre de Dios
San José, 4

Couvent de San Leandro
Plaza San Ildefonso, 1

Couvent de Santa Ana
Santa Ana, 34

Couvent de Santa Inés
Doña María Coronel, 5

Couvent de Santa María del Socorro
Bustos Tavera, 30

Monastère de San Clemente
Reposo, 9

Alcalá de Guadaíra

Convento de Santa Clara
Alcalá y Ortiz, 39

Arahal

Couvent Nuestra Señora[3] del Rosario
Serrano, 21

Bormujos

Convento de Santa María la Real
Ctra. de Bormujos, s/n

Carmona

Couvent de Santa Clara
Torno de Santa Clara, 1

Couvent de la Santísima Trinidad
Las Descalzas, 4

Couvent Madre de Dios
Torno Madre de Dios, s/n

Constantina

Couvent de Nuestra Señora de los Ángeles
Carretería, 35

Dos Hermanas

Couvent de San José
Fernando de Quiñones, s/n

Écija

Couvent de la Purísima Concepción
Secretario Armesto, 2

Couvent de San José
El Conde, s/n

Couvent de las Teresas
El Conde, 16

Couvent de Santa Florentina
Zurcideras, 3

Couvent de Santa Inés del Valle
Mayor, 29

[3]NdT: « Notre Dame de » en français.

Estepa

Couvent de Santa Clara de Jesús
Cerro de San Cristóbal, 1

Lebrija

Couvent de la Purísima Concepción
Antonio de Nebrija, 3

Marchena

Couvent de la Purísima Concepción de Santa María
Palacio Ducal, 9

Couvent de San Andrés
Compañía, 1

Morón de la Frontera

Couvent de Santa Clara
Utrera, 1

Couvent de Santa María de la Asunción
Corredera, 17

Osuna

Couvent de la Encarnación
Plaza de la Encarnación, 2

Couvent de la Purísima Concepción
Sevilla, 1

Couvent de San Pedro
Cristo, 19

Sanlúcar la Mayor

Couvent San José
Real, 18

Utrera

Couvent de la Purísima Concepción
Ponce de León, 11

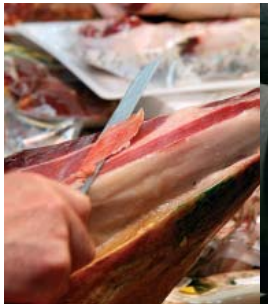

Charcuteries

Cazalla de la Sierra

Corsevilla
Charcuteries et produits carnés
Apartado de Correos, 40
www.corsevilla.es

Constantina

Charcuterie El Capellán
Charcuteries et produits carnés
Álamos, 18
www.embutidoscapellan.com

Coripe

Ángel López Sanz
Charcuteries et produits carnés
Las Onzas, 47
www.angellopezsanzsl.com

El Real de la Jara

Ovidio Hidalgo e Hijos
Produits laitiers et dérivés
Avda. 28 de Febrero, 38
www.quesosdeandalucia.com

Las Navas de la Concepción

Hermanos Gutiérrez Bermejo
Charcuteries et produits carnés
Nueva, 70

Ibéricos La Bodeguilla
Charcuteries et produits carnés
Rafael Alberti, 7
www.la-bodeguilla.es

San Nicolás del Puerto

El Manantial
Charcuteries et produits carnés
Tinado, 4

Caves à vin et distilleries

Carmona

Anís Los Hermanos
Distillerie d'anis
Finca de los Brenes
Ctra. Carmona-Viso, s/n

Los Alcores de Carmona

Cave à vin
Finca de Brenes,
Ctra. Carmona-El Viso, s/n

Cazalla de la Sierra

Anís El Clavel
Distillerie
San Benito, 8
www.delclavel.com

Anís Miura
Distillerie
Virgen del Monte, 54
www.caballero.es

Caves à vin Colonias de Galeón
Cave à vin
Plazuela, 39
www.coloniasdegaleon.com

Caves à vin El Duende
Route Cazalla-Guadalcanal,
km. 3,5
duendejgs@hotmail.com

Constantina

Anís La Violetera
Distillerie
Mentidero, 2
www.anislavioletera.com

Cave à vin La Margarita
Cave à vin
Ctra. Constantina-San Nicolás, s/n

Caves à vin de Fuente Reina
Cave à vin
Hacienda La Purísima Concepción
Route de Cazalla, km. 11
www.tintoandaluz.com

Espartinas

Caves à vin Patacabra
Cave à vin
J. Emilio Fdez. Mora, 3

Estepa
Anís Bravío. Rafael Ignacio Nieto Galván
Distillerie
Pol. Ind. Sierra Sur
Ajonjolí, 26

Fuentes de Andalucía
Anis Rigo
Lantejuela, 5
www.anis-rigo-fuentes-de-andalucia.com

Lebrija
Caves à vin González Palacios
Cave à vin
Consolación, 60
www.gonzalezpalacios.com

Los Palacios y Villafranca
Cave à vin Cooperative Las Nieves
Avda. Utrera, s/n
gerente@e-lasnieves.com

Umbrete
Caves à vin F. Salado
Cave à vin
Amarguillo, 6
www.bodegassalado.com

Villanueva del Ariscal
Caves à vin Góngora
Cave à vin
Stmo. Cristo de la Veracruz, 59
www.bodegasgongora.com

Caves à vin Loreto
Cristo de la Veracruz, 28
limonmiron@hotmail.com

Production vinicole de El Aljarafe
Cave à vin
Antonio Samaranch, s/n

Guide d'œunotourisme à Séville
Histoire du vin et des liqueurs de Séville. Visite des caves à vin et dégustation de leurs vins. Déjeuner servi au sein même de la cave à vin ou dans un restaurant proche. Transport. Itinéraire de visites guidées et dégustations. Traitement de vinothérapie.
www.turismosevilla.org/opencms2/opencms/es/turismoProvincia/publicaciones.html

Huiles et olives

Carmona
Transports et huiles de Carmona
Huiles et olives
Route Viso Tocina, km. 11,5

Estepa
Oleoestepa
Sdad. Coop. Andaluza de 2º grado
Pol. Ind. Sierra Sur. El Olivo, s/n
www.oleoestepa.com

El Viso del Alcor
Basilippo
Huile d'olive vierge extra
Hacienda Merrha
Route El Viso-Tocina, km. 2
www.basilippo.com

Huévar del Aljarafe
Framoliva
Huiles et olives
Route SE-639 Huévar-Sanlúcar
Vereda de los Esparragales, s/n
www.framoliva.com

La Puebla de los Infantes
S.C.A. Virgen de las Huertas
Ctra. Constantina, s/n
www.scavirgendelashuertas.es

La Rinconada
Hacienda Guzmán
Première "olivothéque" du monde
www.fundacionjrguillen.com

Lora de Estepa
Segundo Grado Sierra Nord de Séville
Huiles et olives
Ctra. Alcolea, s/n

Osuna
Santa Teresa
Huiles et olives
Lantejuela, 1
www.1881.es

Restaurants

Alcalá de Guadaíra
Casa Mario
Castillo de Marchenilla, 5
www.restaurantemario.com

El Rincón de Bernardo
Silos, 39
www.elrincondebernardo.es

Alanís
Casa Adriano
Barrionuevo, 8
www.adrianocasarural.com

Aznalcázar
Guadiamar
Route Aznalcázar-Pilas, km. 0,5
www.asadorguadiamar.es

Restaurant Lince
Seguidilla, 33
Tél. + 34 955 751 972

Cancela Verde
Pza. Navarrete, 6
Tél. + 34 955 750 923
-uniquement en fin de semaine-

Bollullos de la Mitación
Restaurant Antonio León
Avda. Constitución, 52
Tél. + 34 955 695 475

Restaurant Bellotas
Avda. de Umbrete, 3 (Pibo)
Tél. + 34 955 778 035

Burguillos
Horno El Fogón de Segovia
Avda. Cruz de la Ermita, 96
www.elfogondesegovia.com

Camas
Asador Azafrán
Pañoleta, 10
www.asadorazafran.com

Carmona
Almazara de Carmona
Santa Ana, 33
www.cateringalfardos.com

La Yedra
General Freire, 8
www.restaurantelayedra.es

Castilleja de la Cuesta
Los Navarros
Convento, 40
Tél. +34 954 162 053

Robles Aljarafe
Ctra. Bormujos, 2
www.casa-robles.com

Cazalla de la Sierra
Palacio San Benito
Calle del Moro, s/n
Tél. +34 954 883 336

La Posada del Moro
Paseo del Moro, s/n
www.laposadadelmoro.com

Constantina
Cambio de Tercio
Virgen del Robledo, 51
Tél. + 34 955 881 080

Casa Grande
Route Constantina-Cazalla, km. 1
www.casagrande-rural.com

Coria del Río
Sevruga
Avda. de Andalucía, 5
www.sevruga.es

El Rincón del Duende
Capataces, s/n
Tél. + 34 672 297 798

Dos Hermanas
Los Baltazares
Avda. Cristóbal Colón, 31
Tél. +34 955 678 491

Los Pelaítos
Mirabrás, 5
Tél. + 34 95 472 99 58 / 608 24 94 55

Écija
Restaurant Amrita
Emilio Castelar, 15
www.amrita.es

Restaurant Casa Machín
Galindo, 4
www.casamachin.es

Restaurant Las Ninfas
Cánovas del Castillo, 4
Tél. + 34 954 830 689

El Pedroso
Los Álamos
Autoroute Séville A-432 km. 29,5
www.apartamentoslosalamos.com

El Cruce
Ctra. de Cazalla, s/n
www.tabernaelcruce.com

La Dehesa de la Sierra Nord
Ctra. de Cazalla, 1
Tél. +34 954 889 423

Espartinas
Casa Ramiro
Avda. Manuel García Gómez, 2
www.restaurantecasaramiro.com

Gines
Asador Almansa
Arnilla, 10
Route Séville-Huelva, s/n.
www.restaurantealmansa.com

Arturo
Constitución, 15
Tél. +34 954 714 303

Isla Mayor
Estero
Avda. Rafael Beca, 6-11
www.restaurantestero.com

Restaurant El tejao
Avda. Rafael Beca, 9
Tél. + 34 955 773 331

La Puebla de los Infantes
Agredano
Pza. Constitución, 16
www.restauranteagredano.com

Las Palomas
Route Lora del Río, km. 16
www.las-palomas.com

La Puebla del Río
Restaurant Estero
Isla Mínima / Poblado Escobar
Tél. + 34 954 184 826

Cañada de los Pájaros
Route Puebla-Isla Mayor, Km. 8
Tél. + 34 955 772 184

La Rinconada
Torrepavas
Route Séville-Cazalla, km. 4,5
www.antiguaabaceriadesanlorenzo.com

La Roda
Leiva
Real, 41
Tél. +34 954 016 081

Abades la Roda
Autoroute A-92, sortie 123
www.abades.com

Los Palacios y Villafranca
Manolo Mayo
Avda. de Sevilla, 29
www.manolomayo.com

Casa Moral
Real de Villafranca, 29
www.restaurantecasamoral.com

Marchena
Casa Manolo
San Sebastián, 22
www.casamanolomarchena.com

Restaurante La Masía
Travesía San Ignacio, 4
Tél. + 34 955 846 500

Osuna
El Mesón del Duque
Pza. de la Duquesa, 2
www.cotolascanteras.com

Restaurante Morenita
Pza. Cervantes, 16
www.casonacalderon.es

Paradas
Nueva Andalucía II
Autoroute A-92, km. 44,400
www.nuevaandalucia.es

Salteras
La Resolana
Sor María de la Pasión, 2
Tél. + 34 955 707 747

Restaurant La Bodega
www.labodegadesalteras.com

Sanlúcar la Mayor
Alhucemas
Avda. del Polideportivo, 4
www.restaurantealhucemas.com

Venta Pazo
Route Sanlúcar-Huelva, km. 3,6
www.ventapazo.com

Santiponce
El Ventorrillo Canario
Avda. de Extremadura, 13
www.ventorrillocanario.com

Umbrete
Casa Rufino
Traspalacio, 1
www.restaurantecasarufino.com

Utrera
Desacuerdo
Álvarez Quintero, 15
www.desacuerdo.es

Retinto
Ponce de León, 8
www.retinto.com

Villamanrique de la Condesa
Ardea Purpurea
Vereda de los Labrados, s/n
www.ardeapurpureaturismo.com

Villanueva del Ariscal
Bajo Guía
Santiago, s/n
-uniquement en fin de semaine-
www.bodegamarinerabajoguia.es

El Potro
Montera, 2
www.bodegaelpotro.com

Bodega El Mellizo
Calle Nueva, 4
www.tabernaelmellizo.com

Il y a une autre Séville... pour faire des affaires

En plus d'infrastructures hôtelières équipées d'installations spécifiques pour célébrer des rencontres professionnelles, comme « Fibes », ou pour recevoir des congrès ou des conventions, Séville offre aux voyageurs d'affaires un grand nombre d'espaces singuliers, caractéristiques de la province, tels que des cortijos[1], des haciendas[2], des établissements et des bâtiments historiques d'utilité publique. Ces derniers viennent ajouter de la valeur à n'importe quelle rencontre en faisant que les réunions à Séville soient différentes de celles qui peuvent avoir lieu ailleurs dans le monde. Des congrès, des conventions, des ferias et des voyages d'incentives se déroulent à Séville, une ville hautement touristique.

Centre des expositions et des congrès CES

Théâtre-auditorium Riberas del Guadaíra

Centre Séville Congrès

Fibes Palais des expositions et des congrès

Pavillon de la navigation

Tourisme de réunions

Centre des expositions et des congrès CES
Parque empresarial Alcalá X, s/n
Autoroute Séville-Malaga Km. 6,3
Alcalá de Guadaíra
www.complejoideal.com

Théâtre-auditorium Riberas del Guadaíra
Camino Pelay Correa, s/n
Alcalá de Guadaíra
www.teatroriberasdelguadaira.com

Centre Séville Congrès
Route Bollullos Mitación-Aznalcázar, km. 0,5
Bollullos de la Mitación
www.centrosevillacongresos.com

Centre culturel de la villa
Vereda de Chapatales, s/n.
San José de la Rinconada
www.larinconada.es

Fibes Palais des expositions et des congrès
Avda. Alcalde Luis Uruñuela, s/n
Séville
www.fibes.es

Maison de Pilatos
Fondation Casa Ducal de Medinaceli
Plaza de Pilatos, 1
Séville
www.fundacionmedinaceli.org

Musée Palace de Lebrija
Cuna, 8
Séville
www.palaciodelebrija.com

L'Alcazár de Séville
Patio de Banderas, s/n
Séville
www.patronato-alcazarsevilla.es

Metropol Parasol
Plaza de la Encarnación, s/n
Séville
www.setasdesevilla.com

Pavillon de la navigation
Camino de los descubrimientos, 2

Isla de la Cartuja
Séville
www.pabellondelanavegacion.es

Isla Mágica
Pavillon d'Espagne
Isla de la Cartuja
Séville
www.islamagica.es

[1] NdT: type d'habitat rural propre au sud de l'Espagne composé d'une partie habitable et d'une autre réservée à l'exploitation agricole des terres.

[2] NdT: exploitation agricole de grande dimension entourant des locaux d'habitation.

Hôtel Alcázar de la Reina

Hôtel Palacio del Marqués de la Gomera

Parador Alcázar del Rey don Pedro

Hôtel Cortijo El Esparragal

Hôtel Posada José María Tempranillo

Cortijo Rancho El Rocío

Hôtels où il est possible d'organiser des événements dans la province

★★★★★

Maison-palais Casa de Carmona
Plaza Lasso, 1
Carmona
www.casadecarmona.com

Cortijo Soto Real
Route Las Cabezas-Villamartín, km.13
Las Cabezas de San Juan
www.hotelcortijosotoreal.com

Hôtel Hacienda La Boticaria
Route Alcalá de Guadaíra-Utrera, km. 2,5
Alcalá de Guadaíra
www.eurostarshaciendalaboticaria.com

★★★★

Cortijo Los Naranjos de San Juan
Route SE-5209 km. 4,7
Las Cabezas de San Juan
www.losnaranjosdesanjuan.es

Hacienda Los Jinetes
Route Carmona-Brenes, km.8
Carmona
www.haciendalosjinetes.com

Hospedería del Monasterio
Plaza de la Encarnación, 3
Osuna
www.hospederiadelmonasterio.com

Hôtel & Spa Andalusi Park
Autoroute Séville-Huelva, Km. 16
Benacazón
www.hotelandalusipark.com

Hôtel Alcázar de la Reina
Hermana C. Orellana, 2
Carmona
www.alcazar-reina.es

Hôtel Exe Solúcar 4*
Autoroute Séville-Huelva A-472, s/n
Sanlúcar la Mayor
www.exegranhotelsolucar.com

Hôtel Infanta Leonor
Avda. de los Emigrantes, 43
Écija
www.hotelinfantaleonor.com

Hôtel Palacio de los Granados
Emilio Castelar, 42
Écija
www.palaciogranados.com

Hôtel Palacio del Marqués de la Gomera
San Pedro, 20
Osuna
www.hotelpalaciodelmarques.com

Hôtel TRH Alcora
Route San Juan-Tomares, km. 1
San Juan de Aznalfarache
www.trhalcora.com

Hôtel TRH La Motilla
Carlos Soto, 3
Dos Hermanas
http://www.trhhoteles.com/es/hotel-sevilla/TRH-La-Motilla-Business-Cultural/inicio

Hôtel Husa Vía Sevilla Mairena
Avda. de los Descubrimientos, s/n
Mairena del Aljarafe
www.husa.es/hotel-husa-via-sevilla-mairena.htm

Hôtel Vereda Real
Route Gines-Valencina, km. 2
Valencina de la Concepción
www.hotel-veredarel.com

Hôtel Vértice Aljarafe
Avda. República Argentina, 1
Bormujos
www.hotelverticealjarafe.com

Parador Alcázar del Rey don Pedro
Alcázar, s/n
Carmona
www.parador.es

★★★

Hôtel Alamillo
De la Montaña, s/n
Camas
www.hotelamillocamas.com

Hôtel Anfiteatro Romano
Avda. Extremadura, 13
Santiponce
www.hotelanfiteatroromano.es

Hôtel Ardea Purpurea
Vereda de los Labrados.
Villamanrique de la Condesa
www.ardeapurpureaturismo.com

Hôtel Bulevar
Zarzagorda, 1
Burguillos
www.hotelbulevarburguillos.com

Hôtel Ciudad del Sol Pirula
Avda. Miguel de Cervantes, 50
Écija
www.hotelpirula.com

Hôtel Don Polvorón
Aire de service A-92, km. 105
Estepa

Hôtel El Juncal
Avda. de Sevilla, s/n
Brenes
www.hoteleljuncal.com

Hôtel Jardín de la Reina
Paseo de la Alameda, s/n
Guillena
www.hoteljmjardindelareina.com

Hôtel La Cartuja de Cazalla
Route Cazalla/Constantina, km. 2,5
Cazalla de la Sierra
www.cartujadecazalla.com

Hôtel La Casa del Duque
Granada, 49
Osuna
www.lacasadelduque.com

Hôtel La Casona de Calderón
Pza. Cervantes, 10
Osuna
www.casonacalderon.es

Hôtel La Posada
Sevilla, 93
Montellano
www.laposadademontellano.com

Hôtel Leflet Castilleja
Real, 106
Castilleja de la Cuesta
www.leflethoteles.es

Hôtel Leflet Sanlúcar
Isaac Peral, 1 Pol. Ind. Solucar
Sanlúcar la Mayor
www.leflethoteles.es

Hôtel Leflet Valme
Avda. Libertad, 6
Dos Hermanas
www.leflethoteles.es

Hôtel Montehuéznar
Avda. de la Estación, 15
El Pedroso
www.montehueznar.com

Hôtel Oromana
Avda. de Portugal, s/n
Alcalá de Guadaira
www.hoteloromana.com

Hôtel Posada José María Tempranillo
Route Alameda-Antequera, MA 6415, km. 9
Badolatosa
www.posadaeltempranillo.com

Hôtel Rincón de las Descalzas
Descalzas, 1
Carmona
www.elrincondelasdesacalzas.com

Hôtel San Blas
Miraflores, 4
Constantina
www.hotelsanblas.es

Hôtel Sandra
Plaza la Zarzuela, s/n
Alcalá de Guadaíra
www.hotelsandra.net

Hôtel Torre de los Guzmanes
Autoroute A-8006 km.19,9
La Algaba
www.hoteltorredelosguzmanes.com

Autres établissements où il est possible d'organiser des événements

Bodegas Góngora
Santísimo Cristo de la Veracruz, s/n
Villanueva del Ariscal
www.bodegasgongora.com

Maison-palais Marqués de San Martín
Ramón y Cajal, 12
Carmona
www.casapalaciosanmartin.espana.es

Cortijo Rancho El Rocío
Route Puebla del Río-Isla Mayor, km. 10
La Puebla del Río
www.ranchoelrocio.com

Coto de las Canteras
Vía Sacra, s/n
Osuna
www.elcotolascanteras.com

Finca[3] los Rosales del Aljarafe
Route San Juan-Tomares, s/n
Tomares
www.aznalfarache.com

Hacienda Azahares
Route Gines-Espartinas, km. 6
Espartinas
www.haciendaazahares.com

Hacienda Majallana
Route Algámitas, s/n
Villaverde del Río
www.mundo-natura.com

[3]NdT: propriété foncière typique d'Andalousie et d'Estrémadure se composant de locaux d'habitation et d'une portion limitée de terrain.

Cortijo Soto Real

Cortijo Torre de la Reina

Hacienda de Orán

Cortijo de Arenales

Hacienda El Vizir

Hacienda Los Ángeles

Hacienda Señorío de Gines
Avda. de Europa, 4
Ginés
www.alfonsocatering.es

Hacienda Torreón de la Juliana
Route Bollullos-Aznalcázar, km. 10
Bollulos de la Mitación
www.eltorreondelajuliana.es

Jardins du Palace de Al Yamanah
Route Benacazón-Sanlúcar la Mayor, s/n
Sanlúcar la Mayor
www.al-yamanah.com

La Alquería de Santa Eufemia
Molino, s/n
Tomares
www.poucatering.es

Monastère Monte Carmelo
Mar Mediterráneo, 1
Sanlúcar la Mayor
www.monasteriomontecarmelo.com

Restaurant Robles Aljarafe
Route Castilleja-Bormujos, 2-3
Castilleja de la Cuesta
http://www.casa-robles.com/restaurantes/aljarafe

École Universitaire d'Osuna
Campo de Cipreses, 1
Osuna
www.euosuna.org

Université CEU San Pablo-Bormujos
Bormujos
www.ceuandalucia.com

Université Pablo de Olavide
Route Utrera, km. 1
Dos Hermanas
www.upo.es

Haciendas et Cortijos situés dans la province et où il est possible d'organiser des événements

Avec logement possible

Cortijo Soto Real
Route Las Cabezas-Villamartín, km. 13
Las Cabezas de San Juan
www.hotelcortijosotoreal.com

Cortijo Torre de la Reina
Paseo de la Alameda, s/n
Torre de la Reina-Guillena
www.torredelareina.com

Dehesa Casa Alta
Route Constantina-Las Navas, km. 14,3
Constantina
www.dehesacasaalta.es

Finca Isla Mínima
La Puebla del Río
www.islaminima.com

Hacienda de Orán
Route Estación Don Rodrigo, km. 4
Utrera
www.haciendadeoran.com

Hacienda San Rafael
Route N-IV, km. 594
Las Cabezas de S. Juan
www.haciendadesanrafael.com

Cortijo Los Pozos de la Nieve
Autoroute A-455, km. 1,5
Constantina
www.lospozosdelanieve.com

Sans logements possibles

Cortijo de Arenales
Autoroute A360, km. 35,5
Morón de la Frontera
www.cortijodearenales.com

Cortijo Los Recitales
Fray Carlos Amigo Vallejo, 1
Écija
www.losrecitales.es

Dehesa La Calera
Route Gerena-Aznalcóllar, km.11,3
Gerena
www.dehesalacalera.com

Finca La Mirandilla
Autoroute A-477 Gerena Aznalcóllar, km. 10
Gerena
www.sistelnet.es/mirandilla

Finca Santa María
Route nationale 433, km. 55,5
El Castillo de las Guardas
www.fincasantamaria.com

Hacienda Atalaya Alta
Route N-IV, km. 18
Carmona
www.haciendaatalaya.com

Hacienda Caridad
Autoroute A-392, km. 2
Alcalá de Guadaíra
www.haciendacaridad.com

Hacienda Chambergo
Autoroute A-407, km. 22
Écija
www.haciendachambergo.es

Hacienda El Cortijuelo
Avda. Alcaldesa María Regla Jiménez, 82
Espartinas
www.haciendaelcortijuelo.com

Hacienda de La Andrada
Route Séville-Utrera, km.8
Alcalá de Guadaíra
www.haciendadelaandrada.com

Hacienda El Morrito
Route Gerena-El Garrobo, km. 5
Gerena
www.celebracionesyeventoselmorrito.com

Hacienda El Vizir
Route Gines-Espartinas, km. 6
Espartinas
www.haciendaelvizir.com

Hacienda La Moharra
Autoroute A-8025. Mairena del Alcor-Brenes. km. 7
Carmona
www.haciendalamoharra.com

Hacienda La Pintada
Autoroute Séville-Utrera, sortie 16
Autoroute Don Rodrigo A-8029, km. 1
Utrera
www.haciendalapintada.es

Hacienda La Teja
Route Séville-Huelva, km. 13'5
Espartinas
www.haciendalateja.com

Hacienda Las Alcabalas
Route Morón-Coripe, km. 6
Morón de la Frontera
www.lasalcabalas.com

Hacienda Los Alfares
Route Carmona-El Viso, km. 2,5
Carmona
www.cateringalfardos.com

Hacienda Los Ángeles
Puente del Dragón, km. 1, 2
Alcalá de Guadaira
www.haciendalosangeles.com

Hacienda Los Miradores
Route Mairena del Alcor-Brenes, km. 2,5
Mairena del Alcor
www.losmiradores.com

Hacienda Mejina
Camino de Mejina, s/n
Espartinas
www.haciendamejina.es

Hacienda Mendieta
Route Séville–Utrera, km. 17,1
Alcalá de Guadaira
www.haciendamendieta.es

Hacienda Nuestra Señora de la Esperanza
Villanueva del Río y Minas-Constantina, km. 2
Villanueva del Río y Minas
www.haciendalaesperanza.es

Hacienda Pando La Torre
Route Circunvalación Bollullos-Bormujos, s/n
Bollullos de la Mitación
www.pandorestaurantes.com/hacienda-pando-la-torre.php

Hacienda San Felipe
Route Gerena-Aznalcóllar, km. 1,8
Gerena
www.sevilla-ecuestre.com

Hacienda San Juan del Hornillo
Route Isla Menor-Los Palacios, s/n
Los Palacios y Villafranca
www.sanjuandelhornillo.net

Hacienda San Miguel de Montelirio
Route Isla Menor, km. 2,8
Dos Hermanas
www.haciendasanmiguelde montelirio.com

Hacienda Santa Ana
Route de Guadajoz, km.5
Carmona
www.lfhoteles.com

Hacienda Torre de las Arcas
Route Bollullos de la Mitación-Umbrete, km. 3
Bollullos de la Mitación
www.haciendatorredelasarcas.com

Hacienda Torrequemada
Bollullos de la Mitación
www.haciendatorrequemada.com

Hôtel Cortijo El Esparragal
Autoroute de Mérida. Sortie 795
Gerena
www.elesparragal.com

Adresses utiles

Institutions

Mairie de Séville
Plaza Nueva, 1
41001 Séville
www.sevilla.org

Conseil de Séville
Avda. Menéndez y Pelayo, 32
41071 Séville
www.dipusevilla.es

Junte d'Andalousie
Consejería de Presidencia
Avda. de Eritaña, 1
41013 Séville
www.juntadeandalucia.es
Institutions touristiques

Consortium tourisme de Séville

Consortium Tourisme de Séville
Edificio Laredo
Plaza de San Francisco, 19 4ª planta
41004 Séville
Tél + 34 955 471 232
recepcion.turismo@sevilla.org
ww.visitasevilla.es

Turismo de la Provincia
DIPUTACION DE SEVILLA

Tourisme de la province (Prodetur)
Leonardo da Vinci, 16
Isla de la Cartuja 41092 Séville
Tél + 34 954 486 800
infoturismo@prodetur.es
contacto@prodetur.es
www.turismosevilla.org

Sevilla congress and convention bureau
Plaza del Triunfo, 1
41004 Séville
Tél. + 34 954 500 583
info@sevillacb.com
www.sevillacb.com

Conseil du tourisme, du commerce et du sport
Edificio Torretriana
Isla de la Cartuja. 41092 Séville
Tél. + 34 955 065 100
www.juntadeandalucia.es/turismocomercioydeporte/

Délégation de tourisme de la junte d'Andalousie
Trajano, 17
41001 Séville
Tél. + 34 955 034 100
dpsevilla.ctcd@juntadeandalucia.es
www.juntadeandalucia.es/

Association des entreprises hôtelières
Menéndez Pelayo, 20-2º
41003 Séville
Tél. + 34 954 412 361
aehs@hosteleria-sevilla.com
www.hosteleriasevilla.com

Association des hôtels de Séville et de sa province
San Pablo, 1, Casa A-bajo
41001 Séville
Tél. + 34 954 561 444
ahs@hotelesdesevilla.com
www.hotelesdesevilla.com

AEVISE
Association des Agences de Voyages de Séville
Adriano Viajes
Adriano, 26-28
41001 Séville
Tél. + 34 954 215 900
www.aevise.org

Association de spectacles et de tourisme
Cuesta del Rosario, 8, Casa 2ª-2º
41004 Séville
Tél. + 34 954 225 739
apefise@hotmail.com

A.S.E.T.
Association Sévillane des Entreprises Touristiques
San Francisco Javier, 22, 2º
Mód. 10.
41018 Séville
Tél. + 34 954 502 048
direcciongeneral@turismosvq.com
www.turismosvq.com

OPC Séville
Virgen del Valle, 91
41011 Séville
Tél. + 34 902 120 389
gmedina@ibersponsor.com

APIT
Association Provinciale des Informateurs Touristiques
Avda. Constitución, 9-2º-A
41002 Séville
Tél. + 34 954 210 044
visitas@apitsevilla.es
www.apitsevilla.com

AUITS
Tél. + 34 629 916 010
guias@auits.com
www.auits.com

AGOT
Mateos Gago, 29, bajo
41004 Séville
Tél. +34 954 222 374
guidetursevilla@yahoo.es
www.guidetur.com

ASEGOT
Association Sévillane des Guides Officiels de Tourisme
Avda. Alcalde Juan Fernández, 17, local 3
41005 Séville
Tél. +34 659 986 024
palomaguia@yahoo.es
www.asegot.com

Association des haciendas[1] et des cortijos[2] historiques de Séville
Pagés del Corro, 114, bajo
41010 Séville
Tél. + 34 954 330935
mgarrido@losmiradores.com
www.haciendasycortijoshistoricos.com

Association des haciendas et des cortijos d'Andalousie
Previsión, 17, Blq. 1-2º Izq.
41008 Séville
Tél. + 34 954 514 165
gerente@hyc-andalucia.com
www.hyc-andalucia.com

Séville cruices destination
Puerto Delicias, s/n
Muelles de las Delicias
Séville
sevillacruicesdestination@gmail.com

Association de tourisme Sierra nord de Séville
Avda. de la Estación, 15
41360 El Pedroso
Tél. + 34 954 889 000
maumesquet@hotmail.com

Association Touristique Séville Campiña Sierra sud
Luis de Molina, 5, bajo
41640 Osuna
Tél. +34 954 812 855
info@alsurdesevilla.es
www.alsurdesevilla.org

Consortium Vía Verde
Maternidad, s/n
41770 Montellano
Tél. +34 95 487 69 40
gerencia@consorcioviaverde.es
www.consorcioviaverde.es

[1]NdT: exploitation agricole de grande dimension entourant des locaux d'habitation.

2NdT: type d'habitat rural propre au sud de l'Espagne composé d'une partie habitable et d'une autre réservée à l'exploitation agricole des terres.

AETLA
Association des Entreprises Touristiques Los Alcores
Real, s/n
41520 El Viso del Alcor
Tél. +662 617 481/664 662 449
info@aetla.es
infoaetla@gmail.com
www.aetla.es

Fondation Vía Verde de La Sierra
Antigua Casa del Guarda – Vía Verde de la Sierra
11659 Puerto Serrano. Cadix
Tél. +34 956 136 372
info@fundacionviaverdedelasierra.com
www.fundacionviaverdedelasierra.com

Offices de Tourisme de Séville Capitale

Consortium Tourisme de Séville
Costurero de la Reina
Paseo de las Delicia, 9
Tél + 34 954 234 465
costurerodelareina@sevilla.org
www.visitasevilla.es

Junte d'Andalousie
Gare de Santa Justa
Avda. Kansas City, s/n
Tél. + 34 954 782 002
otjusta@andalucia.org
www.andalucia.org

Aéroport de San Pablo
Autopista San Pablo, s/n
Tél. + 34 954 449 128
otaesevilla@andalucia.org
www.andalucia.org

Tourisme de la province. Prodetur, S.A.
Plaza del Triunfo, 1
Tél. + 34 954 210 005 / 902 076 336
infoturismo@prodetur.es
www.turismosevilla.org

Offices de Tourisme dans la Province

Aguadulce
Acebuche, s/n
Tél. + 34 954 816 021
oficinadeturismoaguadulce@yahoo.es
www.aguadulce.es

Alcalá de Guadaíra
Juez Pérez Díaz, s/n
Tél. + 34 955 621 924
info@turismoalcaladeguadaira.es
www.turismoalcaladeguadaira.es

Almadén de la Plata
Pza. de la Constitución, 6
Tél. + 34 954 735 082
ayto.almaden@gmail.com
www.almadendelaplata.es

Arahal
Veracruz, 2 · Casa del Aire
Tél. + 34 955 841 417
turismoarahal@yahoo.es
www.arahal.es

Bollullos de la Mitación
Antonio Machado, s/n
Tél. + 34 955 765 000
adl@bollullos.com
www.bollullosdelamitacion.es

Cantillana
Alfonso Fraile, 2 · Casa de la Cultura
Tél. + 34 955 731 700
culturadecantillana@yahoo.es
www.cantillana.es

Carmona
Arco de la Puerta de Sevilla, s/n
Tél. + 34 954 190 955
turismo@carmona.org
www.turismo.carmona.org

Castilblanco de los Arroyos
León Felipe, 24. Ayuntamiento
Tél. + 34 955 734 811
garciaferreiracastilblanco@hotmail.com
www.castilblancodelosarroyos.es

Castilleja de la Cuesta
Turismo Comarcal del Aljarafe
Príncipe de Asturias, 42
Tél. + 34 954 163 333
alcaldia@castillejadelacuesta.es
www.castillejadelacuesta.es

Cazalla de la Sierra
Pza. Mayor, s/n
Tél. + 34 954 883 562
turismo@cazalladelasierra.es
www.cazalladelasierra.es

Constantina
Avda. de Andalucía, s/n
Jardín de Medina
Tél. + 34 955 881 297
turismoconstantina@dipusevilla.es
www.constantina.org

Coria del Río
Calle de la Cal, 1
Centro Cultural de la Villa
Tél. + 34 954 779 080
turicoria@dipusevilla.es
www.ayto-coriadelrio.es

Écija
Elvira, 1-A · Palacio de Benamejí
Tél. + 34 955 902 933
informacion@turismoecija.com
www.turismoecija.com

El Coronil
Fondation Vía Verde de la Sierra
Edificio Antigua Casa del Guarda
Puerto Serrano. Cadix
Tél + 34 956 136 372
etgestion@fundacionviaverde
delasierra.com
www.fundacionviaverdede
lasierra.com

El Pedroso
Pza. de España, 1
Tél. + 34 954 889 001
culturajimenez@yahoo.es
www.elpedroso.es

El Real de la Jara
Párroco Antonio Rosendo, s/n
Tél. + 34 954 733 007
laer@aytoelrealdelajara.es
www.elrealdelajara.es

El Ronquillo
Avda. de Andalucía, 73
Tél. + 34 954 131 009
turismoronquillo@gmail.com
www.elronquillo.es

Estepa
Aguilar y Cano, s/n
Tél. + 34 955 912 717. Ext. 526
turismoestepa1@gmail.com
www.estepa.com

Fuentes de Andalucía
Association fontaniega de tourisme
Centre d'interprétation de El Barroco
San Sebastián, 1
Edif. Casa de la Cultura
Tél. + 34 954 837 533
turismofuentes@gmail.com
www.turismofuentes.com

Gelves
Primer Teniente Alcalde José Garrido, s/n
Tél. + 34 955 760 000. Ext. 231
comunicaciongelves@gmail.com
www.gelves.es

Puerto Gelves
Autoroute Séville-Coria del Río, km. 3,5
Tél + 34 955 761 212
puertogelves@terra.es
www.puertogelves.com

Gerena
Plaza de la Constitución, 1
Tél + 34 955 782 815
gerena@dipusevilla.es
www.gerena.es

Guillena
Concepción Soto, 65
Las Pajanosas
Tél. + 34 955 781 106
turismopajanosas@guillena.org
www.guillena.org

Herrera
Pontezuelo, 13
Mercado Municipal
Tél. + 34 954 012 979
proempleo@aytoherrera.es
www.herrera.es

La Puebla de Cazalla
Pza. Vieja, s/n
Tél + 34 954 847 023
turismo@pueblacazalla.com
www.pueblacazalla.com

Lebrija
Tetuán, 15
Tél. + 34 955 974 068
turismo@lebrija.es
www.lebrija.es

Mairena del Alcor
Villa de la connaissance et des arts
Esquimo, s/n
Tél + 34 955 093 052
cultura@mairenadelalcor.es
www.mairenadelalcor.org

Marchena
Las Torres, 48
Tél. + 34 955 321 010. Ext. 175
turismo@marchena.org
www.turismodemarchena.org

Montellano
Pza. de la Concepción, 5
Tél. + 34 954 875 010
alcaldia@montellano.es
www.montellano.es

Morón de la Frontera
Pozo Nuevo, 41
Tél. + 34 955 854 821
turismo@ayto-morondelafrontera.org
www.ayto-morondelafrontera.org

Olivares
Constitución, 8
Tél. + 34 955 718 047
oficina@turismo-olivares.es
www.turismo-olivares.es

Osuna
Séville, 37
Tél + 34 954 815 732
turismo@osuna.es
www.turismosuna.es

Sanlúcar la Mayor
Juan Carlos I · G. C. El Mercado
Tél. + 34 955 100 600. Ext. 1330
turismo@sanlucarlamayor.es
www.sanlucarlamayor.es

Santiponce
La Feria, s/n
Tél. + 34 955 998 028
descubresantiponce@yahoo.es
www.santiponce.es

Umbrete
Pza. de la Constitución, 8
Tél. + 34 955 715 330.
delegacionesumbrete@hotmail.com
www.umbrete.es

Utrera
San Fernando, 2
Tél. + 34 954 873 387
oficinaturismo@utrera.org
www.utreraturismo.org

Villamanrique de la Condesa
Pza. de España, 2
Tél. + 34 955 756 099
adl@villamanriquedelacondesa.es
www.villamanriquedelacondesa.es

Il édite::
PRODETUR, S.A.
Turismo de la Provincia de Sevilla
Leonardo Da Vinci, 16
Isla de la Cartuja
41092 Sevilla
Tel. + 34 954 486 800
www.turismosevilla.org

Conception et maquetación:
Manuel Gandul diseño

Avec nos remerciements à tous les organismes publics et privés qui ont rendu possible cette publication.